晨報
THE MORNING POST

本報開設北京宣武門外丞相胡同中間路西門牌四號

中華民國郵務管理總局特准立券掛號認爲新聞紙類

●第一千一十一號●

電話南局一千八百八十六號

本報今日出兩大張　副張一

本報價目：北京每月大洋九角自取八角　零售每份銅元五枚　本國內每月大洋一元郵費在內　日本同　外洋每月大洋一元六角郵費在內　以上均須先期交付全年照算　訂閱者不退款

本報新訂廣告價目

（一）凡廣告（除分類廣告外）無論大字小字中文西文以及一切特別式樣俱按實方寸計算每方寸每日收大洋二角八分但登第一版者每方寸二角五分登二三六版新聞內、及論前者、價格另議

（二）凡廣告以三方寸起碼、三方寸以上、不及一方寸者以一方寸算

（三）論月論季論年者面議、并可訂定特約

（四）除訂有特約者外、廣告費一律先收、登出後、不論預定之日期有無變更、概不退還

成此淋濁之症無論新久輕重屬火虛寒沙石氣血諸般各淋常年不止淋濁多年此藥大能疏利下元調暢水道清內去毒患是症者請速服此丸可保除根永不再犯之憂也服法另有詳細引方每六服大洋八角寄售處前門外勸業場內會友書社前門大街路西寶采源紙烟莊東安市場內景星堂南紙店總售處順治門內西接牌樓舊刑部街中間路南七十號計梓橫秘製

醫學辭典　全二十四冊洋九元一角　另售每冊八角郵費另算

衛生叢月報出一冊　已出五期每冊二角

柳病問答　全一冊大洋三角

須知衛生寶典　全一冊大洋五角

北京醫院長侯　市民因診務南下現已返京自本日照常診治　北京醫院謹啓

本院附設診療所及化驗部延聘醫藥專家主治內外各科施行最新注射配合東西文字處方如蒙承囑檢查梅毒—淋病—及癆病及血清—血液—糞尿—咳痰細菌學化學顯微鏡之診斷均能迅速答覆報酬格外克己已地址西四牌樓九號電話西局一四七七

二
宣外丞相胡同四號
明明印刷局
電話南局三二六六

本局承印書籍，報紙，雜誌，講義，表冊，傳單，收據，廣告，信紙，名片，等件。無不價廉工精，準期交貨，開辦四年，極得各界信任。茲因擴充營業，特添購新機，添鑄新字，並各種花邊，新式圈點，無不齊備。欲知本局印刷之如何優良，請看本局所承印之晨報

初學英文者之好機會

余教授英文廿五年矣就余學者以數千計前清時歷充江南格致書院及成都洋務局英文官學堂英教習由英回國後歷任成都高等學堂成都工業專門學校四川公立商業專門學校成都國立師範學校康公廟英語學堂及上海北四川路青年協會商務班並北京公立農業專門學校英文專任教員一刻因晚間課子擬添招初學者二十名藉以普及教育每月學費二元每晚祇授課一小時星期及星期六無課有志者請至西城兵馬司山門六號報名可也報名時不繳報名費惟須先繳第一月學費二元以後按月先繳如有程度稍高者人數若滿十六人可以另組一班　胡琴生謹啓

旅京川籍各校學生代表團啓事

旅京川籍各校同學及各代表諸君均鑒敬啓者本團受各校同學託付辦理借撥川漢路欵事宜自去冬以來郵電呼籲奔走陳詞陽歷七月各方手續始行辦妥交通部乃將民國七年閣議已經通過之議案提出國務會議復行通過議案既定撥欵宜速殊交部延不發給屢數愆期時至今日同人往還交部不下數十次呼懇之力己窮欵項之發無期吾川路欵存交部者約三千萬並此區區亦不與實非情理之平各校同學來函提議約集全體川籍同學往交部坐索此欵者甚多象謀僉同本團本應即行遵辦惟各校同學召集不易本團不敢輕率此決先舉行本團全體代表索欵運動定於本月十六號午後一時半在太僕寺街國立法政專門學校會集全體代表齊往交通部坐索此欵請各校代表準時齊到人多未及另發通知若三日之內交部無確實辦法再為約集各校川籍全體同學列隊前往查路欵為吾川固有之資財此次所請數目極少且兩經國務會議通過決無任交部長此還延推脫之理催迫索償本團惟力是視凡我川籍同學尚其鑒之

北京體育學校增招通學生廣告

教育部立案

本校自民國八年成立曾奉教育部認可立案第一次畢業學生均蒙教育部通咨各省分派各校服務茲為提高程度養成完備師資起見由第二班始增加教授科目及修業年限所有各省選送學生及在京招取學生均已開始授課現擬增收通學生十名用將簡章列後

宗旨 以養成完全體育師資為宗旨

修業年限 三年畢業畢業後呈部咨送各省派充各級學校體育教員

課程 （甲）學科　倫理　教育　體育原理　體操理論　武術理論　體育史　體育上教授法及處理法　軍事學　生理衛生學　音樂　圖畫　（乙）術科　體操（普通體操　兵式訓練　器械體操　童子軍）　田徑賽　國技（各種拳術　各種器械）

資格 十八歲以上二十五歲以下師範學校及中等學校畢業或與有同等學力者

費用 每年學費雜費三十六元

報名日期 自十一月八日起至十一月二十五日止

試驗日期 十一月二十七日上午九時

試驗科目 國文　生理學　檢驗身體　其同等學力一項加試算術　歷史　地理

報名手續 報名時須呈驗證書並交最近四寸半身相片一張報名費一元（此項報名費無論取錄與否概不退還）

校址 西單牌樓北西斜街東口內路北五號

如閱詳章請向本校索取

國立武昌高等師範校欵請願團啓事

敬啓者同人等此次為校欵無着來京請願深蒙各界極力援助俾得結束南歸無任感激除另函肅致謝并派代表分途辭行外恐有未週特再登報鳴謝

上海通易股份兩合公司開臨時股東會通告

茲定於本年陽歷十二月四日（星期日）下午一時在本公司開臨時股東會屆時務祈蒞會除函達外特登報佈告　公司地址上海南京路餘興里五百十四號

欲安電燈者請閱

啓者敝公司石景山分廠新機現已發電因需用孔亟籌設尚未能十分完備加以本廠舊機七架使用年久亟待及時修理新機祇有二千五百啟羅瓦特甫經發電要求添燈者已紛至沓來殊難遍給現又購德國西門子廠五千啟羅瓦特之電機業經簽訂合同明年七月全交到年終可裝竣開用彼此公司因此種種原因暫不能多加用戶亦望各用戶勿意添燈總期彼此相維力求穩妥仰祈各界鑒諒是荷　京師華商電燈有限公司謹白

○最優美之冬季衣冠！

◉原碼九折　真正便宜

本廠精製　大氅　女斗蓬　西服　皮帽　暖鞋　等貨茲值擴充之初按原碼九折五星期藉答惠顧諸君之雅誼自陽歷十一月十一日起幸勿交臂失之

鴻聚德西服軍衣廠　北京前門外觀音寺　電南一二八八

河南新鄉宏豫鐵礦公司招集股東會通告

本公司化鐵爐熱風爐清灰爐蒸汽鍋爐以及鼓風機抽水機水塔水池爐房烟囪各工程業經次第建設行將告竣亟宜招集股東會議共策進行現定於十二月十號即夏歷十一月十二日在新鄉本公司開全體股東會籌商開爐事宜選舉董事監察人並由董事會選舉總協理凡在股東諸君屆時務祈惠臨隨帶收據以便照給入場券並換發股票如委託代表到會務請出具委託書並先期函知以便接待除專函通知外特此通告

宏豫公司撤裁駐京辦事處通告

本公司新鄉冶鐵廠成立駐京辦事處現經裁撤所有京中未了事宜託由鄧君紹西王君堯夫代辦如有惠函請逕寄新鄉敝公司或就近交東鐵匠胡同中原公司駐京辦事處鄧君紹西收轉亦可特此通告

家用日記帳

最簡便　最適用

內容

一　全年收支預算表
二　收入日記帳　支出日記帳
三　臨時支出帳
四　收支月計表
五　按月比較盈虧表
六　全年收支比較表
七　貸借表
八　重要物品購入表
九　收發信件登記表
十　親友通信錄
十一　百壽圖
十二　忌辰表
十三　紀念圖

出版期……陽歷十二月一日

批發處　勸業場友書社　商務印書館　東安市場文華閣

每冊大洋四角不折不扣

中華民國十年改訂　地理圖書

歐戰以還世界全國變更甚多新興之國新劃之疆域變遷至為重大即中國之郡民國以來地方劃度日新月異道區縣治商埠鐵路裁併增設亦復不少本局各種地理圖書悉據最新調查重行新編或經增訂極便教科及參考之用

▲教科書

◉中學適用　新制外國地理教本　全三冊折實各三角

◉師範講習適用　實用地理講義　全一冊　五角

◉高等小學適用　新式地理教科書　全六冊折實各四分

新式地理教授書　全六冊折實各一角

▲參攷圖書（第三）

中外地理大全　裝六冊　三元二角

新定　世界改造大地圖　彩印一大幅　一元六角

最新　世界改造分國地圖　附說明書全一冊　[illegible]元

最新　中華民國大地圖　彩印一幅　一元二角

中華民國分省地圖　一冊　一元六角

中國分省新地圖　刷印中

中華書局發行

中華書局　三種預約展期出版

英華正音詞典　博物詞典　法令全書

上列三書預約於上月底截止本定本月底出版後因頁數增多甫於日前排竣月底不及出書目下趕印趕訂准於陽歷十一月底出版不誤特此布告伏希鑒諒

北京琉璃廠　天津大胡同　中華書局謹啓　電話南局八十五　四百三十九號

商務印書館　東方雜誌特刊　太平洋會議號出版

本誌編刊太平洋會議號費時兩月廣徵海內外通人言論并輯譯東西各報附載參考文件內容豐富選擇精嚴自信足為國民外交之助茲將要目列下

太平洋會議之面面觀
太平洋會議之觀察與其先決問題
太平洋會議與中國之生命
太平洋會議與中國
太平洋會議與中國之準備
太平洋會議之性質及其與中國之關係
太平洋問題與太平洋會議
太平洋會議與太平洋戰爭
廢止一九一五年中日條約及其附屬文件之研究
各國在華租借地性質之研究及請求廢約之理由
太平洋會議與太平洋委任統治問題

太平洋會議保僑案提出之旨趣與華僑之覺醒
門戶開放主義
英日續盟與美國之輿論
太平洋會議結果之推測
太平洋上之霸權
太平洋問題與英國
太平洋會議之由來及其協定私案
就國際法學上論太平洋會議
軍備制限與太平洋會議之提議
戰後三強與太平洋威脅論
日本之帝國主義
華盛頓會議提倡之經過

另附彩印太平洋地圖一大幅插圖十餘幅全書三百餘頁　作為本誌第十八卷十八十九號合刊零售每冊實價大洋六角惟預定本誌半年以上者概不加價

北京銀行月刊第十號出版廣告

●本號要目如左●

▲全國銀行公會臨時聯合會會議宣言書及建議案▲美國之銀行信用調查部▲call Money與吾國之拆息款▲倫敦銀市變動之大勢▲一九二〇年英國銀業概觀（二）▲中國銀行事業▲中華民國銀行公會第二次聯合會議決錄

▲定價每冊大洋一角預定半年五角全年一元

總發行所　北京前門內西皮市銀行公會樓上銀行月刊社　電話南局三五八六號

代售處　北京　琉璃廠商務印書館　中華書局　第一樓聚文齋　勸業場雙義書局　四友書社　青雲閣富文齋　寶華樓中亞書局　西單大街忠興厚　文智書局　宣外大街博益書社　南聚文齋紙

代理處　北京店　（天津）商務印書館　中華書局　上海香港路四號上海銀行週報社

北京信託股份有限公司籌備處通告

本公司業於本月五號開創立會選舉董事監察人呈報農商部備案一俟籌備完竣即行呈請開業特此通告

董事　殷恕齋　沈苞舫　張借彬　徐鐵僧　張少軒　黃魯予　錢幹臣　于志昂　楊味雲　劉右常　趙劍秋　陳建三　邊鶴初　吳義忱　王吳珊

常務董事　劉右常　黃魯予　董事長　于志昂　總經理　陳建三

監察人　姚可亭　魏伯楨　張則民　劉嗣伯　朱聘三

籌備處暫設北京中華儲蓄銀行內電報掛號二零九四號

南晨曦啓事

我從前在本報所載自己做的或譯的小說和論文都署名「晨曦」最近的「心理學雜談」也是我作的昨見本報社會咫聞欄內的投稿也有一位署名「晨曦」的這人却不是我所有該欄內的新聞概與我無涉除今後於我的名上加姓以示區別外特此聲明

地基出讓

現有地基二段座落楊梅竹斜街中間路北其一南北計長七丈五尺東西寬三丈二尺其二南北計長十三丈東西寬三丈三尺西邊另有跨院約三丈見方內有洋井一眼共計舊式瓦房卅五間此地基臨街起有六丈五尺寬的門面頗合建築銀行交易所公司等及他大營業之用現在開設達仁堂藥舖隨時可看合意者請直接通函與天津大經路達仁堂接洽無庸介紹人實為兩便

湯定之書例

□中堂　三尺十元　▲四尺十六元　▲五尺念四元　▲六尺卅二元

□單條　四尺對裁八元　▲五尺對裁十二元　▲六尺對裁十六元

□橫幅　四尺對裁十元　▲五尺對裁十四元　▲六尺對裁廿元

□團扇摺扇　每柄四元

□冊葉　每方尺四元一尺以外酌加

□匾額　每方尺十元

▲先潤後繪隨封加一

●寓宣內前老萊街九號電話西局四二一八

交通大學唐山學校建築學生宿舍招人投標啟

本大學現擬在唐山學校建築新式學生宿舍一所可容二百餘人如有願承包此項工程者請於見報之日起備款二十元寄至下列各處領取明細圖說其標信須於十一月十八日以前寄至北京交通大學總辦事處即於是日下午三時當眾開標特此廣告

一　北京宣內新華街後細瓦廠二十號交通大學總辦事處
二　天津京奉鐵路歐陽月君
三　唐山本校

貴州賑災游藝會緊要啓事

近見所載賑災會總務股魯士毅君各事茲將其實相宣布如下(一)私持本會總發之借字向同鄉石書麟君得款百元(二)私假本會名義向同鄉蹇季常君借款百元(三)私向貴州同鄉義賑會會計杜鑄言君處請將本會匯交之賑款四千八百元內抽撥三百元(幸經杜君嚴辭拒絕)(四)本會交魯轉還同鄉邢勉之君墊款二百元魯竟挪用(五)魯君經手票款至今未交本會以上各節確係真情至於會計服張君其昌經手事件早告結束特此申明

振華日報啓事

(社址順外北極菴十七號)

本報原定本月十五日出版，因印刷機件尚未齊備，改至二十日發行，每月四角，直接訂閱三角，學界優待，請特別注意

注意　本報係男女學生所組織，為中國報界之創舉。

緊要新聞

教法兩部之罷工消息

▲教育部實行罷工
▲司法界暫維現狀

教育司法各機關，均因薪水久欠不發，迫而將出於罷工之舉，已迭誌本報。茲將關於教育部及司法界罷工消息，分誌如下。

(一)教育部　該部因所提出之條件，未得長官允許，遂依照前議，自今日起，實行罷工，本報昨已詳誌。聞該部人員，昨日多不到部，其有赴部探聽消息者，均不劃到。至午後三時，各科長主任在部中開會，馬鄰翼也知有礙國家體面，特囑任陳高三司長轉告各員，略謂已與高凌霨商定辦法，儘本月內由財部撥發兩個月經費，再由本部自籌一個月，分三次發放，准本月十七日發給一次，二十六日發給一次，三十日發給一次，務請諸公照常辦公云云。但各員仍不滿意，議決每日下午照常到部開會，而辦公之時期，總以薪俸到手之日開始云。

(二)司法界　至司法界方面日前所須之五萬元，因各廳及部內人員，均欲利益共沾，杯水車薪，不敷尙鉅，故將該款暫存部內會計科收管，一面全體廳員，即提出辭呈。但聞董康昨早九時，即將廳員辭呈發還，並聲述財部已允兩個月經費，儘五日內撥發，仍請諸君以大局為重，再待數日等語。各員亦以訴訟案件冗繁，不宜再事擱置，但有轉圜之處，無不肯為一度容忍，故當於昨日午前，暫告恢復原狀，所有呈訴文件，仍照常收理云。

☆　☆　☆　☆　☆

外交團應付南北戰爭之計畫

▲聯合艦隊已編制就緒
▲各公使議定辦法三項

據使團方面秘訊，領袖葡公使日前約集各公使在葡使館秘議對於我國南北戰爭應付方針，決定辦法三項。(一)中國南北戰爭如至實現之必要時，由北京各公使及廣州各領事分向雙方政府正式勸告息爭，并聲明長江方面外商因戰事影響所受意外損失，由交戰方面負賠償之責。(二)勸告無效以致戰事實現。則由列國共同組織海陸議商軍隊，陸軍以一師團為度，由法國駐華總司令任正司令，英使館武官副之，海軍以戰艦十八艘合為一艦隊，由美國駐滬海軍司令為正司令，日本駐青島艦隊司令官副之，將海陸各軍分佈於淞滬漢宜各埠，保護列國僑商。(三)戰事若遷延擴大，則列國集合在華海陸各軍，實行以武力制止南北軍隊均不許渡江有戰事行動，但遇不得已時，各該軍隊屬於撤退性質者，不在此限云云，茲又聞某機關昨接駐滬探報云，列國組織之聯合艦隊，業已在滬編制就緒，其間以日本軍艦最佔多數，英美法次之。所有各艦分駐地點，亦已支配妥協，並公推駐華英國水師提督哥勒福大將為總司令，日本海軍吉田少將為副司令，並聞總司令哥勒福大將，已于真日(十一日)由滬乘坐阿拉各耳號旅艦趨往長江一帶巡視，並至南京，晉謁齊督，晤商一切，而副司令吉田少將，亦擬于日內乘坐明石號日軍艦，出巡長江上游云。(一)

日內閣問題解決續誌

▲高橋子爵已奉命組閣
▲內閣各員均表示贊助

高橋子爵奉旨繼原氏組織內閣，已見昨報。茲據東報十一月十三日電，高橋氏已於午後一時受職，其內閣員，或無更動。又電云，高橋之任命，一體均表滿意，蓋其表示軍閥派勢力減縮，而原敬氏之外交政策，毫不更變。又電云，高橋子爵，現任總理，兼大藏省，並代理海軍省(於加藤上將赴華府會議期內)又為政友會首領，於國會已得最多數認可。高橋子爵，已在皇宮拜命受職，松方公爵，牧野男爵，及朝中最高級官員，在旁參觀。今日新總理私邸會議，各閣員中明贊助云。(三)

☆　☆　☆　☆

日政府又興韓黨大獄

▲韓國青年在東京青年會宣言獨立
▲日警捕去為首者多名
▲上海韓國臨時政府密使亦已被獲
▲全體學生聯盟能課
▲日當局已嚴加戒備

日本東京警視廳大行拘捕韓人情形，已誌前報，頃據東京特約通訊云、自原首相被刺後，留東韓人以處於嫌疑地位，屢受嚴重之監視，識者已嘖有煩言，本月五日，東京朝鮮學生所組織之學友會，因變更組織及改正會章之故，由會長朱翼，議員韓偉健齊元淳等，發起召集臨時會於神田西小川町東京朝鮮基督教青年會，到會之男女學生三百餘人，會長宣告開會後，突有李東濟早稻田大學生金松般二人，登壇大聲疾呼『大韓國獨立』，隨即由李東濟李與三，(正則英語學生)金敏赫，(日本大學生)三人，發散獨立宣言書，及決議文。監場之日警二十餘人，認為不穩舉動，當將李東濟金松般二人及幹事朱翼等多名捕去，該會遂無結果而散。據警署所言，該宣言書有英文漢文兩種，東京市內各團體及各報社雜誌社，暨東京各國大公使館，外人各團體，均一一分送，又密送華盛頓會議多份，並派代表赴上海，即于五日晚由東京出發，警視廳亦即日大行活動，如西神田，外神田及錦町，淀橋，早稻田各警署，皆澈夜搜查，除該幹事全體被捕外，凡有關係及稍有嫌疑者，均被拘去。聞有數十名，一面並飛電京都大阪神戶各警署協力截獲出發代表，一面嚴訊被拘男女學生，遂悉此舉係大韓獨立青年團之主動，欲藉原首相被刺及華盛頓會議之機會，圖謀大大的獨立運動，並在韓國內地舉事，使日本在華盛頓會議處於困難地位，於是警視廳遂下令秘密戒嚴，並飛電朝鮮總督府防範，茲將各警署捕獲之男女學生數列下，西神田署，金松般等六名，錦町署，朱翼等六名，元富士町署，朴鄉陡等三名，外神田署，六名，淀橋署，十八名。

其餘學生共二千餘人，因憤日當局之橫暴，遂聯盟能課，首由早稻田明治兩大學學生主張回國，全體贊成，陸續離去東京，惟日警嚴重監視，行動不能自由，故實行歸國者，尙居少數，人心恐慌，已達極點，日當局極力鎮壓無效，且聞韓黨與日本社會黨確有聯絡，並有日本某方面人物主持其事，日前在神戶被捕之密使金鎔允，即負有此項聯絡重要任務赴滬者。故日本當局之警戒，如臨大敵，此東京方面之情形也。其東京以外各方面，因受東京警視廳命令。凡往來韓人及華人，均嚴重探查，上月二十三日由上海入神戶港之日本郵船靜岡丸二等艙中，有學生裝束之韓人崔濱武者，現年二十七歲，兵庫縣警署高等課及神戶水上警署，以其裝束雖似學生，然不應於此時來東，(凡學生大半於暑假年假期間往來)遂不問事實有無，強將崔氏帶去，並搜查行李，嚴加訊問，崔答以欲入東京正則英語學校而來，其餘一語不發，警署在行李中搜出有上海臨時政府一派韓人間所用之密碼電本一冊，現金一千二百元，並有關於華盛頓會議時所用之秘密書類，因與外交上有極重大之影響，遂一面絕對秘密，一面急電內務省報告其事，並由小林署長單獨擔任搜查，經多方搜索，知崔濱武原名崔濱顧，前年五月間曾居東京，係麻布中學三年級學生，忽於在學中不知去向者，崔氏係朝鮮富家，有兄弟三人，崔濱武最少，長兄二兄，均居相當樞要地位，家產有四五十萬圓，素抱獨立思想，小林署長多方訊詰，均緘口不發一言，嗣雖曾用刑訊，崔不耐痛苦，遂于二十六日自白，略以此次來東京第一目的，在謀與留東韓人聯絡，並奉有上海臨時政府密命，期於十一月十一日華盛頓會議開會之日，以東京為中心，糾集全體韓人，為猛烈之示威運動，並擬在韓國亦為同樣之運動，其與上海之聯絡，則以密碼電報行之，日當局詢以密碼用法，崔不肯吐實，復用刑訊，崔不得已，一一詳述其用法，於是上海黨人與日本內地黨人及社會黨聯絡之事實，遂大明瞭。據其所攜之秘密書類，上海臨時政府第一次之計畫，為組織彼等多年希望之國民議會，仿日本內地屯田兵之例，擬募集會員二萬人，由會員中選派學生赴美留學，養成獨立運動之中心人物，並有日前在伊爾庫斯克開會之遠東民族大會之秘密紀載，略云，為謀韓黨獨立起見，組織大韓光復軍，伺機而動，一舉恢復朝鮮，即不然，亦破壞日本在朝鮮之一切施設，凡我同胞，宜力謀聯合，恢復祖國云云。日本當局以此等舉動已由國外而漸進于國內，遂大起恐慌，且彼黨與日本社會黨聯絡之證據具在，如不能一網打盡，故已精密籌畫對付之策云云。(一)

太平洋會議

我代表眞未列席耶

▲據各方面之旁證
▲當以列席為可信

前日華盛頓會議開幕之際，有謂我國代表因證書未到，不得加入者。至證書未到之原因，則有謂係因我外交部前組織太平洋會議籌備處時，交際司長某頗不贊成，議事多置不理。因之該處辦事人員，以不諳悉部內成例，致此種關係重大之事宜，亦遂忘却。第一批代表啟程時，竟不及攜去，至第二批代表啟程時，始交周自齊帶往，但周氏現正在途中，故各代表不能于開會時提出作證云。但前日某團體代表往外交部質問時，接見代表之某司長云，當我國任命施顧王伍等為全權代表之時，即已正式致電美政府，請其查照接洽，手續上非常完備，外間所謂為未帶證書，不能出席之說，恐係某外交方面之作用，殊不可信。則是此等傳說，或係誤傳亦未可知矣。且按諸向例，凡政府派代表出席於國際會議，其證明資格之手續，原有兩種。一為以任命狀證明。二為電令駐外公使向駐在國政府通告。前次巴黎和會中之我國代表，如陸徵祥則用第一種手續者，如顧維鈞王正廷，則皆因未及寄到而用第二種手續者。故某司長之言，亦不能遽斷為掩飾之辭。兼之顧王等抵美後，美國即正式招待，且已正式覲見美大總統，十一日午前將開會時，亦有電報告，謂今日開會均往列席，更可見其無此問題也。再以參與太平洋會議代表團諮議楊天驥，十二日自華盛頓來電證之，則更可明瞭矣。其電曰，本日(十二)代表偕代表團五十餘人，參與美國為赴歐戰死軍士國葬典禮，並代中國總統贈銅像，鐫華文年月紀事，儀式甚盛，觀者塞途。又施顧兩使，自八日起與各國赴會代表晤談，交換意見，及與美外部商開會議式，極見融洽云。(三)

福開森反對共管中國

▲中國內政之糾紛
▲乃革命後所應有
▲但憶美國獨立時
▲即可以思得其故

據華盛頓來電，福開森顧問，對于日本在華盛頓宣傳之共管中國一事，迭發正論力闢其謬，頗得英美人士之諒解，福氏曾于八日在某俱樂部席上演說，畧云，各國咸擬共同盡力中國之內政，使之解決紛亂，然毋寧委諸中國人士自行解決之為愈也。凡國家革命，均難免內政之紛糾，固非獨中國為然也。回溯美國獨立時之情形，其前四年與其後數年間，均呈內政紛擾之現象。彼時美國面積十三州，而八口則甚稀少，今之中國，面積與美相同，而人口則有四萬萬之多，其故亦可思及矣云云。(三)

日人運動承認滿蒙特殊地位

▲英人已有是認之說
▲美國亦將因之軟化
▲國人應加十分注意

據外交界消息，日本在滿蒙之特殊地位問題，因竭力運動英人之結果，英人竟為是認日本應有此項權利之說。且聞美國因外交上周圍之空氣，對於滿蒙問題之態度，亦漸軟化。此誠國家存亡之大問題，國人宜十分注意也。(三)

山西國民外交協進會之宣言

▲希望共謀國際間之永久和平
▲主張組織國民外交大聯合會

山西國民外交協進會，近以太平洋會議，已經開幕，對外應確定提案，以供代表之採擇，對內應妥為準備，以冀外交之公允，故特發表宣言。其內容大畧如下。(甲)關於對外之提案。本會為維持國家運命，消弭遠東亂萌起見，主張(一)取銷日本二十一條之要求，及所強取之滿蒙山東等一切權利。(二)無條件交還青島。(三)取銷各國在吾國有礙吾國主權及領土完全之約款，並勢力範圍，利益範圍，以及其他一切經濟上之特許權優先權等。本會為保持國際之平等，改善中國之地位起見，主張(一)凡於中國有關係而未經中國同意之事，國際間不能以之為締約或協定之目的物。(二)無論何國，不得藉口特殊地位或特種關係以冀攫取吾國任何一部分之特種權利。(三)各國應撤退其駐紮吾國之一切軍隊。(四)各國應取銷片面協定之關稅條約。(五)各國應撤銷其在吾國之領事裁判權。(六)各國應撤銷其在吾國之鐵路建築權。(七)各國應撤銷其在吾國之一切郵電機關。本會為謀國際間之永久和平與增進國際間之福利起見，主張(一)極端縮小軍備，贊成限制軍備之旨趣，並希望友邦見諸實行。(二)於工商業機會均等主義之下，吾國自動的開放門戶，予各國以公平之待遇。但開放程序，必俟各友邦實行撤銷勢力範圍，先行修改條約，方能施行。(乙)關於準備之進行。本會為達外交公允之目的起見，對於國內準備之事項，主張(一)應督促當局，實行裁兵至最少限度。並整理財政，使中國建設事業，確有把握，以免列強之懷疑。(二)應督促當局於外交部從速添組外交最高會議，聘請素有外交經驗及學識者，充當會員，以便開會後，代表有重要問題電請政府決定時，免致倉皇失措，貽誤外交。(三)應督促當局電令各代表在華府組織臨時言論機關，並將關於魯案之輿論特別譯成英文，彙交該言論機關，以事鼓吹。(四)應號召全國國民，從速組織全國國民外交大聯合會，擇相當地點，為全國國民一致對外之總機關，對外宣告國民的統一及其一致之主張。(五)應搜集革命後國內革新成績，關於系統的建設，從速編成簡要書冊或圖表，由國民外交大聯合會郵寄美京，使吾國代表合力宣傳，以免某國之捏造種種亂象，有礙會議席上之提案。(一)

統哈丁氏，諒係於華盛頓會議開會前，再說明法國之地位。以目下情勢觀之，法國似無何等預期。一九一〇年之英美法三國協約等，亦不再主張，惟對於陸軍限制，似非賠款問題，經濟問題，有充分之保障，則不欲過問。換言之，非得有充分保障，則反對陸軍限制。顧賠款問題之不能討論，徵諸國務院之意向，已甚明瞭，是故法國並無何等要求。對於中國問題之法國意見，第一希望中法條約及中國與他國所結之條約，概行提出會議，而為一般的解決。如對於屬地而與日本締結之協約，則以為須為一般的解決而提出于會議。聞已於數日前，將此意見達於日本政府。第二則贊成中國之門戶開放機會均等，若他國不出而反對，則法國將放棄雲南廣東廣西之勢力範圍。要之，法國對于此次會議，純取旁觀政策，不自有所提議云。(三)

☆　☆　☆　☆

許斯口中之美國海軍限制案

▲英代表希望其得圓滿結果
▲法代表認為最完善之開端
▲意代表視為極勇敢之宣言
▲惟日本代表則毫無所表示

華盛頓十一月十三日電云，美國國務卿許斯氏宣言，中明此次會議，乃限于各大強國。蓋其大部分皆統制世界軍備，並有限制之能力。然其他各國之與遠東問題有關者亦不能不使之參加，故已邀請比利時，中國，荷蘭，葡萄牙加入，許斯氏又謂討論太平洋與遠東議案之列入，非以妨阻軍備制限之協定，祇期對于遠東所應守之主義政策，能達到一種公同了解，俾得大可減除，或完全消絕爭論之根源。後許斯氏復追述前德皇于十年前對於路德氏所提議縮小軍備會議，或嚇不肯參與之事。許斯氏指明此次議案，影響美國者，即係拆毀現正進行建造之巡洋戰艦六艘，與大戰艦二艘，又已下水戰艦二艘。統計新戰艦完竣時，其重量達六十一萬八千噸。而將行拆毀之舊戰艦重量，除德拉威及達谷塔兩艦外，統計二十五萬噸。按其提議，英國當即停止『賀特』式戰艦四艘，重量一十七萬二千噸之建造。更有其他大艦十九艘，亦應拆毀。統計其減少之噸數，為五十八萬三千噸。而日本當取消其已定建造之軍艦工程，計戰艦八艘，又巡洋艦四艘。且須拆毀其已下水之大戰艦陸奧號，及其現正建造之土佐號及馬子號等艦四艘，與尚未動工建造之愛宕號及高尾號等艦。按此條欵，其拆毀之總數，當為七艘。至于新艦，若有完竣，其重量總數，將達二十八萬九千噸，且日本當拆毀第二種行將建造之各大戰艦等，惟攝津號不在此內。其拆毀之舊艦計十艘，統計重量一十五萬九千八百二十八噸。英代表博爾佛氏，以此項動人聽聞之許斯氏宣言，為剛毅政治家之言論，含有無限權能，博氏極希望其圓滿結果。英海軍大臣畢特上將，已與英海軍專家，聚會討論許斯氏之議案云。又電，各國代表，以許斯氏之議案之劇烈，不免有出於意外之感，然無論如何而全體之意見，似乎一致，均以此項議案，縱為終須修正，然當成為一種特殊根據，以資討論。各代表對於許斯氏宣言，所擬將來裁減額數之意義，已表贊同。英國海軍委員，對於節畧性質之深切，及其詳條之精密，大為奇異。法代表勃利安氏宣稱，此為完善之開端，蓋以許斯氏之言，實接近實際之正直方略。義大利總代表師占斯氏亦稱讚此項坦白勇敢之宣言，並欽佩美國至誠大公之意。又許斯氏海軍計畫範圍內詳細辦法，或可採取於其宣言之中，蓋現已規定立即毀除大戰艦六十六艘，計重量一百八十七萬八千噸。訂立協約後三個月內，英國海軍艦之數，當減為二十二艘，美國當減為十八艘。日本當減為十艘。該各強國之巡洋艦與小艦隊之統率艦及驅擊艦之噸量總數，當按下列標準，英美兩國各為四十五萬噸。日本則有二十七萬噸。英美兩國之潛水艇總量，每國當有九萬噸。而日本為四萬噸。至於載運飛機艦總量，英美兩國當為八萬噸。而日本為四萬八千噸。凡現有艦隻重量超出上述限制之政府，非俟其舉行補充之時，則無庸着其拆毀其餘額。十七年之舊巡洋艦，則可從新建造之補充之。至於十二年之舊驅擊艦小艦隊統率艦及潛水艇等，亦當如是補充。唯載運飛機艦，二十年始可補充，飛機建造之限制，現未詳細說明，但經宣告云，關於改變商船以充軍艦之用一層，當有定章以遏取締。至五千噸以下海面非鐵甲輪船，當脫離協約條欵之範圍。而副號海面船隻既已安梁者，許其建造完竣。此項協約之各份子，當担任通告其他各國以關於建造及補充之詳條。(三)

☆　☆　☆　☆

軍備限制之二大障碍

▲法國要求對德保障
▲日本要求東亞特權

華盛頓十日電云，美國參議院議員希齊可氏曰，華盛頓會議有二種障碍，即(一)，法國如不得對于德國之保障，則絕對反對陸軍限制。然而與法國以對德保障，乃不可能之事，因之將並失去海軍限制之望。(二)日本態度，亦為會議之障碍。蓋日本聲言當要求確保東亞細亞之特權，然後同意於海軍限制。故信太平洋將為東洋人與西洋人爭鬥之舞台。至於此種爭鬥，為商業的抑為武力的，則全在華盛頓會議之如何而定，云云。(三)

縮小軍備會議秘書長已選出

▲為美國前任駐海牙公使

華盛頓十一月十三日電，前任美國駐海牙公使嘉約翰氏，被選為縮小軍備會議之秘書長。

☆　☆　☆　☆

英首相赴美之難

▲非愛爾蘭問題解決
▲則不能脫身赴美

華盛頓十日電云，駐美英國公使葛德斯氏，已對美國務總理許斯氏聲明，奉首相魯意喬治氏之命，表明不能於華盛頓會議開會之前出發之歉忱。並言彼所以不能出發者，因愛爾蘭會議，目下極為重大之故。非俟該問題及國會中之各問題決定後，不能赴美。顧亦務望早日赴美列席會議，以解決重要問題。英國衷心希望會議之成功，蓋全世界皆知哈丁氏提倡此次會議為必要，而認為實現新世界之好機會云云。許斯氏對此，已對葛德斯大使言，美國政府亦諒解英首相魯意喬治氏之苦衷云云。(三)

☆　☆　☆　☆

東安電影

眞光電影劇場陽歷十一月十五日星期二電影戲目

一　巴拉猛廠益智畫　製煙　一本

二三　馬克森諸劇　假情　二本

四五六七八九　天尼維素影片　孽影　六本

中華懋業銀行廣告

本銀行係中美資辦理額定資本美金一千萬元奉財政部幣制局特准立案並准發行兌換券專營國內外匯兌承辦長短期借欵收儲各項定期活期存款貼換期票經收中外各種票據交易各種債券證券買賣貨幣金銀及外國紙幣凡銀行應辦之業務本行無不備具且本行與英美日各埠銀行互相聯絡倘有委託事件尤易接洽辦理於實業尤為注重蓋以本行美國股東均有極大之銀行及公司資本極為雄厚對於中國一切可靠實業均能投資[illegible]辦現已於京天津上海漢口濟[illegible]哈爾濱小呂宋等處設立分行其餘各商埠及日本歐美各國要埠均有通匯機關如[illegible]

大街
光
慶場

電影價目　包廂四座四元　二座二元　樓上八角　樓下五角
注意　十六　十七　十八（星期三四五）三晚演俄國大劇全班五
預告　十餘人合演「游牧情」第二日演「愛之夜」第三日演「遊牧女郎」及「音樂跳舞大劇」兩齣請早定座

日政府大捕社會黨員

▲因黨員秘密傳播急進主義

東京十一月十二日電，大阪社會黨員，昨夜完全被捕，據云事因社會黨員秘密計謀張貼傳單，廣播急進主義，其被捕之實數，雖無從探悉，然大概在二十人之譜云云。3

日本允許俄人設新聞機關

赤塔十一月十三日華俄電，大連會議日本代表團團員某君，於十日以正式公文一件，面交遠東代表團團長彼得羅夫氏，該公文係日本帝國政府之許可狀，允准遠東政府在日本境內，設立達羅德（意即遠東電報）通信社云。3

勞農政府允償外債之宣言書

▲原因是在賑救一萬三千萬飢民
▲但以列強取消軍事壓迫政策為條件

莫思科十月二十六日通信云，勞農政府承認戰前國債一事，早已遍布全球，茲覓得其宣言書原文，迻譯如下。『列強代表前在北京開會，通過議案一條，謂俄國若肯承認歐戰以前之國債，列強即設法捐款，拯濟俄國災民，本政府雖未接到正式通告，然為力救災民起見，頗願犧棄一切外交的手續，而向各國宣言曰，承認舊債之提議，與本政府之志願，適相脗合。惟宣言承認舊債之頭，本政府尚有力請各國人民注意及之者，今年八月十六日，英首相魯意喬治，在下院演說，謂列強若迫俄認債，以遂利用俄災之私，則其計劃，與鬼蜮伎倆將無不同，今北京會議，竟以認償為籌賑之條件，豈不大背協約國素來之主張乎。雖然，美總統哈丁有言曰，世界和平之建立，與夫恢復經濟之成功，若非一萬三千萬俄民參預其間，則為無成功之望，俄羅斯經濟生活之復興，非由俄國與列強實行提攜，亦屬不能實現之想念。斯言也，本政府完全贊成之，以故革命政府，雖無代償前政府欠債之義務，本政府乃仍願出此，以貫澈此等主張，而與列強固定經濟的關係焉。茲為拯救災民之生命，滿足法國債主之慾望起見，正式提出以下條件，以為認債之交換。（一）列強立即取消對於勞農俄國，及遠東共和國之軍事的威迫政策（二）給予切實保證維持兩國之自主權與領土之完全。本政府又為博得列強之承認，建設永久之和平起見，提議從速召集國際大會議，討論雙方之要求。本政府自成立以來，已逾四載，所有反抗本政府之陰謀皆一一失敗，今列強又有新的計劃，欲擾亂俄國及全歐人民之地位，本政府此次自甘犧牲一切，當能於最短期內，確立列強對俄之經濟的與政治的邦交也。』3

吳佩孚離漢前之言動

▲盡力籌款尚難敷衍欠餉
▲加征鹽稅不顧議會反對
▲搜括辦法正在積極進行
▲對人聲明此行並不入京

（漢口特約通信）

吳佩孚此次凱旋漢臯，勾留旬日，籌畫軍餉，整頓稅收，可算忙到極點。據吳氏前日對漢口各團體領袖所言，北行以前，非將各軍欠餉，籌有眉目，不能啟行。而南下直軍欠餉三月，共約三百餘萬，至結束援鄂時設立各機關，及清還從前的借墊各欵，又不下百餘萬，其他為第　第八第十八等師，和第十七八等混成旅，欠餉都不在內，吳氏業已就了兩湖巡閱使，當然是要統籌全局。但就吳氏十日以來以嚴厲手段索得餉欵，共有百餘萬，其中借自銀團的有五十五萬，撥自財廳的，僅祥五十萬元，銅元二十萬串，以之敷衍欠餉，所差尚遠。至其所擬開源辦法，則為加稅，食鹽加征運費，原擬每包加銀一兩，嗣因所加過多，改為一元，而鹽稅向例繳銀，乃改為每引加征四兩二錢。引有六包，正合每包征銀一元的數目，雖省議會七日議決否認，並有公函與吳，請其取消斯議，而吳悍然不顧，令知鄂岸榷運局，於今日——十一——實行加征。鄂局所銷鹽數，年約五十萬引，每年加征運費，即為二百餘萬兩，運費既增，鹽價自然加貴，小民生計，又受加幾許困難，至百貨捐另行估本納稅，和釐金稅局改解銀元，尚在妥議中。吳因曹使迭電促其赴保，並派金耀章王國治到漢歡迎，而其夫人劉氏，二日又在保定逝世，故急於離漢。十日午後，特在查家墩行轅，召集重要會議，結束前數日軍政未了各事，於鄂邊防務，亦有詳細討論。散議後，即分電岳州張福來，宜昌孫傳芳，慎重防務，勿稍懈怠。原定十日晚間北上，嗣因調度未竣，今晨——十二——始克成行，七時三十分，由查家墩行轅到循禮門車站，蕭劉兩長及軍政商各界，都先期集站候送，吳到站時，先與大衆周旋畢，遂致訓詞，痛說鴉片賭博廢時失事之害，蕭劉皆犯內病，不覺愧怍莫名。七時五十分，吳始登車開行，隨員衛隊共百餘人，金耀章王國治亦隨車同行，其呂秘書長郭副官長，則留漢辦理要公。據吳氏對送行某君言，此行決不入京，新揆雖屢次電召，但彼不願置身齷齪政潮中，已覆電拒絕，一俟在保料理夫人喪事，及祝曹使壽辰畢，就道返洛陽，大約返漢之期，當在半月內外云。（十，十一，十二，小軒）一

李烈鈞圖贛之急切

▲湘粵聯軍向萍鄉發動
▲陳光遠派周蔭人迎敵

贛督陳光遠以贛西緊急，電召四鎮來省等議。贛南之張之傑，贛西方本仁，贛東岳兆麟，日前均先後到省，在軍署大開會議。晚間忽接萍鄉蕭安國急電，報告湘粵軍同時向萍鄉發動，又接蓮花縣知事狄祖年電稱，沈鴻英與李明揚軍隊，已開火綫。沈軍敗境內，全縣震動，陳督得報，即促方張兩使，星夜回防，並派戒嚴司令周蔭人率所部之第十三旅，全部開往贛西，所有軍事會議，現已擱置。

又一消息，贛省會議長龍欽海副議長胡廷鑾赴桂，與孫文李烈鈞晤商後，即發贛人治贛通電，迎李回贛，李將率兵由湘入贛云，一

☆　☆　☆　☆

王伯羣將由粵返黔就任

王伯羣經孫文任命為黔省長，已誌前報，現聞王氏於八日由上海行抵香港，與唐繼堯所有商榷，即於九日到省會晤各當道，俟往梧州謁孫文後，即返黔就省長任云。一

李厚基增兵分防

福州通信云，粵軍北伐，李厚基為保持地盤起見，擬急招兵一師，自統率之，更劃全省為九大軍區，計以福州福安永泰為第一區，莆田仙遊為第二區，下游廈門泉州為第三區，漳州龍岩為第四區，汀州各屬為第五區，上游尤溪屏南古田大田為第六區，南平沙縣洋口建甌為第七區，崇安建陽浦城等縣為第八區，邵武光澤為第九區，每區各駐師旅團長一員，以專責成，現已規定計畫，不日即可發表云。一

馮玉祥治陝之政績

供給軍費有錢—大興土木有錢
教育經費無着—暗中勸民種煙

（西安特約通信）

馮玉祥自咸陽撤防，坐了陝西督軍的交椅後，見吳新田跋扈暴厲，難以節制，於是籌畫了幾個月，力保吳氏實授師長，並和吳氏手下軍官極力拉攏，呈請中央任命顧琢塘劉賓善為第七師第十三四旅的旅長，又分佈了他的幾個心腹為團長，——如張耀樞王萬昌等，——羽翼已成，吳氏的聲勢，立刻減了許多。胡景翼取消靖國軍，暫編第一師長的委狀，即由京師火急遞來了，胡氏本已高興非常，馮玉祥偏又會湊趣，擬授胡氏以清鄉司令的名義。不料惡耗傳來，陳樹藩已在南鄭就任北伐軍左翼總司令之職，皇城軍事會議的結果，胡景翼大告奮勇，包打前敵，馮氏大喜，口允授胡氏以節制各軍的權力，並電請吳佩孚任胡氏以南征右翼總指揮，以便軍權專一，後路繼之以吳新田及閻治堂所部，並調吳新田的親信隊伍，列入於預擬之第一道火綫，俾行其借刀殺人之計。各軍現已紛紛開拔，單說其填防的調動，已由軍署支給二十萬元，其他向前綫運輸的，更不知有多少萬呢。馮氏在這事事如意的環境中，竟亦把素持的儉厲主義忘記了，在皇城內修築新督署，訓令清查城鄉的古廟，拆取棟樑，以作蓋造將台的預備，傭工千餘名，大興土木。每日除過『早晚三叩首，神前一爐香，』的功課外，日曜日大行召集基督教友，共作禮拜，大談其道。近命令各縣徵收局，儘八月二十七以前，各機關所撥之款，無論為學費政費，……一概不准提取。教育廳在鹽厘撥提之一萬五千元款，和隴縣的二萬元，已提到省城的，復被扣留。省立各校的經費，因此絲毫沒有着落，留學生催津貼的電文，急於星火，教廳竟連回文都不敢發了。省憲審查費用，第一次被鎮嵩軍劫去，第二次受了這個影響，現在仍不能舉行。又陝西的多煙早已種下了，有人說這些經費，就是百姓預交的煙稅，然而馮玉祥和那位禁煙大員宋聯奎先生，亦曾極力反對種鴉片，現在煙苗已出，據半官消息說，這都是密秘軍機的方畧，由馮宋出頭反對，而暗令軍官縣知事獎勵種烟，名利雙收，計策亦算巧妙，只可憐兵災餘生的老百姓，出了民國十一年的地丁，還得趕納煙稅，未免就太苦了。（十一，五日假武）一

楊增新告謝部情形

政府昨接楊增新來電云，謝米諾夫部下紛紛由新邊竄入哈定，肆意騷擾，意圖佔據鎮西回城各要區，特飭防軍按照解除阿年闊夫手續，一律嚴行監視，解除武裝，凡不服從者，即以武力對待之，現已遵從解除者，共有八百餘人，餘均向阿爾泰各邊境逃竄，已飭將旅追擊，免再蔓延云云。一

煙酒借款之近訊

▲商界聯合會警告徐恩元
▲政府近有停止簽字消息

煙酒借款，商人方面，迭起反對，茲聞上海商會聯合會，復于真日（十一日）致電徐恩元以示警告。原文如下，烟酒借款，作俑自公，兩月以來，各方電阻，力盡聲嘶，政府體察輿情，正加審慎，聞公堅持初議，慫恿進行，近有決定日內簽字之說，外人與公何德，煙酒兩業與公何仇，乃以設立稽核所，斷賣國權，並制商人死命，公浙人也，浙省業煙酒者，已二百七十餘萬人，蘇亦稱是，合之蘇浙以外，不下數千萬人，義憤所激，勢若橫流，公如甘作國民公敵，此後國民當有以待公者，倘其圖之，上海各路商界總聯合會叩真。

又訊謂政府，因該項借款即使成立，除扣還舊借款本利及經手回扣之外，實餘祇美金一百萬元，即此區區，亦復須受債權方面之拘束，不能絲毫移作他用，須儲為煙酒稽核處之開辦各費，如此雖名為借入一筆大債，實不啻將全國煙酒主權徒手授之他人，因而財政當局亦頗有所覺悟，將托國民反對之說，對於正式合同之簽定，為無限期之展期云云。一

政府將為張潘賄案闢謠

▲澈底查究文書的來歷
▲謠言亦不闢而自闢矣

據政界消息，河東鹽運使張英華函控潘復一案，現據張氏正式呈文否認，請根究偽造私文書之主名，院中已據以呈報總統銷案，並函交步軍統領衙門，嚴密查究。新揆以時局不靖，謠言四出，影響治安，殊非淺鮮，日內擬請總統明令闢謠，藉以解釋羣疑，然據某方面傳說，則謂張英華對於緝私總監一席，確垂涎已久，曾遞有整頓緝私及改良緝私隊之長條陳，已邀政府採納，繼復以巨金運動，不意潘復旋被免職，令下之後，張氏舉止失措，迭向經手交涉，又復不得要領，遂至自行檢舉，嗣以所牽涉者甚多，故潘於如數退還之外，增貼損失若干，並詔以授受同科之利害，張遂有誣為冒捏出面辯明之舉。並引張氏指為冒捏之呈，甫由公府交院密議，張氏何由預知，不待提議，即向辯正為證。惟張英華自身既已具呈否認，當然不能強斷屬實，不過原函儼具公私印章，決非尋常開玩笑者可比，如此奇離之事，倘非明確澈查，不特潘張無以自白，實大有玷於官箴矣。3

交大風潮尚難解決

▲葉恭綽毫無誠意處理
▲學生將往交通部請願
▲實行與該校脫離關係

交大鐵路管理學生之罷課風潮，現已旬餘，該校校長葉恭綽曾對學生代表云，不久必有根本具體辦法，可以完滿解決。乃至今日，毫無消息，聞學生方面以校長既無誠意解決，日內將全體往交通部作大規模之請願運動，實行與該校斷絕關係，仍恢復昔日之鐵路管理學校，蓋學生態度始終堅決，團體意見，尤為一致，對于要求條件，絲毫不能讓步。昨日又開全體大會，對于進行辦法，討論甚久，多數學生，主張激烈，不日當有特別行動，該校當局若不速為公正處理與以完滿之答復，恐風潮日趨擴大，不易收拾云。

武昌高師學生已於昨日南下

▲馬鄰翼到部話別
▲學生向各會致謝

武昌高師學生因經費問題業已解決，除蘇家祥段興泉宗倬王丕燕劉基泉徐應焜張吉祥等七人仍留致部辦理善後外，其餘一百九十五人，已於昨日乘京返鄂，當整隊出發時，馬鄰翼到部與該生等畧有譚話，大意謂諸君此次為校款請願，艱苦備嘗，諸項問題，雖未獲圓滿解決，以目前財政困難情形而論，能做到此步，亦可算為圓滿。吾國政治腐敗，實業不振，內憂外患，乘間迭起，皆由于教育未能普及，致人民缺乏普通常識之故，今諸君既任師範，而師範為教育之母，諸君此次回校，欵項既省有落，望再以奮鬥精神，堅苦求學，社會改良，實為諸君是賴。語畢，由代表李遊致謝詞，約謂勵校校欵無着，蒙次長，在閣議席上數次力爭，心力交瘁，致生等今日有書可讀，殊深感謝云云，旋又拍照，以作紀念，遂由府前街至車站，聞在站者有百餘人云。又聞該團臨行，又通電各省，稱此次來京，為校請命，迭蒙援助，感激莫名，現敝校經費，政府已允自明年一月起，在煙酒稅項下劃撥，其本年七月經費及九年度積欠，由中央湖北共同籌給，至兇警行毆，警總監已派代表道歉，一切問題，粗告解決，同人感國步之艱難，慨光陰之久曠，即日南旋，謹此鳴謝云。一

昨日高師十三週年紀念之展覽會

昨日（十四日）為北京高等師範學校十三週年紀念，該校因於是日舉行展覽會，自上午九時起，訖下午六時止，各界人士往觀者，絡繹不絕，茲將其大概情形，紀之于下。（一）博物部各種解剖之實驗，及該部學生歷年在各處採集標本之展覽。（二）該校學生所辦平民學校成績展覽，學校圖表分國民六班，成人高小各一班，陳列之國文，書法，算術，簿記，圖畫，手工，各科。（三）物理化學實驗，凡物理化學中之與人生活及物理上之專門科學，如電氣，光學，力學，有機化學，無機化學等七十八種，皆由該校學生變化幻術，指說其理於參觀者。（四）美術展覽，該校學生，自由組織一美術研究會，內分金石，圖畫，照相三組，是日所展覽為該會刊刻印譜五百張，西洋中國畫百數十幅。風景照片七百餘幅。（五）六部研究室展覽，各部學生著作成績翻譯，皆由室內陳列之。（六）職工科工場展覽，內分工作部，製圖部，機械部，以及他歷年所有工作成績。（七）體育比賽，上午足球，下午籃球，抵球，戰術。3

俄國災荒賑濟會之會務進行

▲由董事長定期招待各界要人
▲擬請俄國舞劇團演劇助賑
▲發行「每週會務進行報告」

俄國災荒賑濟會自推定職員之後，連日各股各行召集會議，討論會務之進行。並前星期日止，均議有結果，遂定於昨日開全體職員聯席會。假金魚胡同中國紅十字會為會場，下午四時十五分開會，到者計三十九人，董事長熊希齡主席。首由總務主任王葆眞報告一星期間會務之進行，並宣讀辦事細則八條，經衆議決通過。次宣讀遠東共和國駐京代表團阿格洛夫來函，內容表示感謝我國人籌賑俄災，並希望本會與哈爾濱俄國賑災會相聯絡。當經大衆議決即日函覆，願與哈埠俄國賑災會聯絡。次由總務股主任報告日昨該股職員會議定（一）開辦費約在百元以內，俟月底提交職員會。（二）每月經常費，預算共二百八十七元。均經大衆議決通過。次文書股主任張庸池報告該股議決之辦事規則兩條。交際股趙子釗報告前星期一議決辦理事件，（一）致總統總理公函，由宋致長轉交。（二）交通部賑災電報免費券及火車免票，由宋致長劉馨庭王兆熙諸人接洽辦理，（三）各名譽副會長及副董事長董事，由交際股主任幹事輪流接洽。均經大衆承認通過。主席並表示願以私人名義，定期在中央公園來雨軒開茶話會，招待各界要人，請求帮助。次由募捐股報告該股對於募捐提案。（一）捐啟附訂於捐册之前頁。（二）捐册每册訂入認捐姓名空白表一頁，表為十六行。（三）捐册附訂收據及存根十六頁合訂成本。（四）捐册分送各處，由本會職員共同負任。（五）捐册印製若干本，由大會決定。（六）由各學生擔任游行募捐，由本會供給用品。其募捐之款，仍交本會會計處。（七）京外捐款，責成募捐人匯交本會。（八）本京代收處，暫定為北京聚興誠銀行，金城銀行。（九）請由大會議決，由交通附加稅提出若干，為賑濟旅俄華僑之用。經大衆議決通過。次由游藝股主任姚憾報告該股議定游藝種類分為五種。（一）新劇。（二）舊劇（票友）。（三）電影（四）音樂跳舞。（五）游園。至游藝之地點，則決定新舊劇在……第一舞台。音樂跳舞在青年會，電影在東安市場開明電影。（未完）3

政府准人民與外蒙通商

自庫倫失守後，內地與蒙古之商業因以停滯，外商乘機侵入，利權不免外溢。蒙古總商會長任某來京請先通商，以濟民困，政府曾電商張作霖，並飭任某赴奉接洽。聞政府以外商侵入，喪失利權，且猶非所以聯絡蒙人之計，擬准先事通商，張來電亦甚贊同，刻已規定由內地往蒙古營商者，須至察哈爾都統署領取執照，察都統署已行知各地云。一

庫恰行將收回之所聞

外交界消息，赤塔政府近為積極接洽中俄通商起見，特向我國接收庫恰專員李垣陳明。決以無條件交還庫恰。其駐在之赤軍，已商得莫斯科政府之同意，允為分期撤退，由中國軍隊按序接防，前此要求之賠償損失一條，已自行取消。聞政府亦接李氏同樣之報告，分令各主管機關查明議覆矣。一

廈門海後灘案有解決希望

▲太古公司已中止工程

廈門海後灘交涉，最近由該處公民集合多人，而請廈門交涉員馮祥光照會英領事阻止，現該公司已中止興築，此事度有正當之解決，因此馮交涉員即轉諭廈民知照，惟此項工程雖已停止，究竟內容如何，外間無從探悉，因又召集全體會員，議決兩種辦法，一函請交涉署將最近致英領交涉太古運撥造橋木材零件函及復照，抄錄前來，以便郵寄赴京二代表。二復函二代表，聲明在京加派代表，由其就近接洽，俟外部與英使交涉妥協，將職務由加派代表代理云。3

日本教育視察團來滬

▲團員係全國中學校長

日本商業視察團，業已返國，茲復據滬訊，又有日本全國中等學校校長，組織中國視察團，共二十五名，以滿洲為起點，經濟南青島上海而返國。茲復變更行程，先來上海，經朝鮮而返國，現已于十二日到滬云。3

美國新聞學者來華

出席于記者大會之美國密索里大學新聞學長瓦爾鐵爾，烏衣里亞姆斯博士，于十三日午前乘高麗丸抵橫濱，十六日在慶應大學講演新聞學，勾留日本約三星期，然後經由朝鮮前赴北京上海云。一

我國對於陣亡美兵之表示

▲以徐總統名義贈一著名雕像
▲美國將永置之亞林吞陵寢

華盛頓十三日電云，中國專使於美國致祭陣亡兵士時，曾以徐總統之名義，送一國際間著名之雕像，聞此雕像，將永置於亞林吞國家陵寢之中，以作中國敬為自由而捐軀美兵士之表示云。3

威埠華僑之狼狽

註海參威領事范其光來電云，威政府因驅逐舊黨，排斥羅格軍種種情節，新舊黨大起爭執，互相僱戰，幾演成激烈之巷戰，嗣經各領事調停，請其劃界保護僑氏，俾免發生意外，威政府雖已允諾，然秩序已亂，不易挽回，華僑均紛紛來署，要求保護回國，究應如何辦理，乞速電京云云。一

日本對西伯利亞撤兵之猶豫

東京十三日電，日軍一隊行將登舟前赴海參威，以便接替鎮守隊之舉，現經作罷，即可窺見其表示西伯利亞撤兵之態度。至關停止派兵之事，據宜布云。大連會議協約一經訂妥，即行撤回西伯利亞日兵云云。一

赤塔政府將召集憲法會議

▲討論赤莫間統治權
▲駐赤沈領事之電告

政府方面，昨接駐赤塔沈領事來電，內容畧謂，赤塔俄政府與莫斯科政府似乎各自為政，對外儼若兩國，未免騰笑友邦。最近擬召集憲法會議，討論赤莫間之統治權問題，已致電勞農政府徵求同意，將來是否集議，成功及結果如何，自當隨時電告云。3

接第五版

慶　分行設北京西河沿東首珠市口　副經理李振廷

拍賣舖底及舖房必須財東親筆署名蓋章之聲明

茲因北京東單牌樓棲鳳樓胡同路南瑞和公米麵舖之舖房及舖底即為褡褳糧店財東嘉粟等所有現擬拍賣因東夥商酌意見分歧尚未決定誠恐店夥及其他財東擅自拍賣欺弄買主故只得登報宣告無論何時倘有人誤買不經嘉粟親筆署名畫押蓋章縱即買成鄙人必請求法庭解除契約作為無效仰更有再行宣告者倘有東充嘉粟名義到京拍賣請驗有山西第一監獄署醫士委任足可證明方無錯誤否則恐有不實特此聲明　褡褳糧店財東趙嘉臣及趙嘉粟啓

七神丸 九一四水

清血解毒 驅淋止濁

此七神丸保英國驗名醫學老博士精良秘製專治五淋或赤白濁等新久之症試服三日見功七天今愈或尿道刺痛難忍淋瀉不止實傷胃此丸不但能止濁去痛且可培補男婦均可服氣驗如神永無再忠眞堪稱神易也每瓶一元八毛每打十八元九一四者即化學至九百十四次之新藥也功能清血解毒治花柳病有特別效驗較比化學六百寄六次之陳藥功偉而性平久爲西醫博士所其知勿待畝公司之贅逃也惟施打注射手術不只價鼎且難以斷根株耳侯不數年間必犯愈犯惑重貽害無竊灸畝公司刻由美國連到九一四內服藥水主治花柳各病能以除根無論遠年近日頑清入骨魚口下疳淋濁疥楊梅癩疹專輕重各症請速服此水一星期竟奏奇功永不再犯此藥水妙處服後不吐不瀉不傷胃不碍生育決非市上用慣輕粉水銀承類等項藥者可比

價目 每瓶一元五角 八元六瓶 每打十五元

▲外埠函購加寄費二角

北京代售處青雲閣內樓上華歐大藥房 天津總售處法租界梨棧大街環球奇藥公司

專門花柳毒病

花柳染毒初起不過下疳下淋尿刺痛便毒魚口猶易調治不撤除根最怕日久失治或投升提劫方以致引毒內陷筋骨疼痛楊梅發現若再不愼重診治恐上升頭頂下投湧泉凡腦筋所達之處發現內外險惡諸症輕者損壞五官重者命在旦夕但係由毒所發勿論遠年近日本醫生按病施治完全負責定日保痊永遠除根倘傳染妻子亦可醫到病除請諸公注意早十點鐘起至午後五點鐘止過時不候外診早到預訂以免貽誤務望原諒爲禱

前門外東草廠三條北口外西隆興街路南茂竹堂王賢寓啓

英美大藥房

新到老牌育嬰代乳粉

嬰孩失乳最爲可憐此粉與之沖服大有宜於入乳不寒不燥服之健壯久服自能肥胖美麗矣諸君惠顧請認明愛爾那公司育嬰代乳粉方不致誤 定價大桶一元 小桶五角

代售處 總售處西單英美藥房 大柵欄華美藥房 前門大街中華藥房 觀音寺 東四北球華英藥房 前門大街中美 西單牌樓亞洲藥房

西單牌樓北路西

英美大藥房

專配東西文方劑

自運泰西各種良藥化粧用品無一不備如蒙賜顧無任歡迎 本藥房啓

統治一切病症六百〇六無痛注射淋病從速除根痔漏肺癆注射可愈

內外科專門 花柳科 隨便住院

博愛醫院

醫學士金子直 產科女醫鈕雲芝

西交民巷中國銀行對過 電話南局二四七六

（隨時補種）

出診應需診費從廉

痔漏解毒丸

服此藥無不痊愈久經試驗百治百中 每料六丸大洋八角 ▲外埠函購須加郵費二角

此藥專治一切新久諸痔凡肛門腫痛堅硬毒粒若形如牛奶若雞冠若腫若脹血淋漓過勞即發經年不愈者皆可服之並治潤燥滋陰消肺止痛除濕清火涼血散毒生肌大有奇效總之無論男婦老幼諸種各痔如有詳細服法另引方每

內外科 沈儀是 產婦科 婦產科 院長醫學士 花柳皮膚科 醫學士 喉科 侯希民 耳鼻科 眼科 賴仰高 內外科 外科 醫學士 接生專門 產科女士 朱邦彥 繆子勝 附售各種醫學書報 在房出診注射六〇六隨時應需 宣武門內石駙馬大街電話西局四一三

明醫治 最新發 蟲毒 家庭聖藥 平安萬金油

平安萬金油 立止痛頭粉

此油除最新發明能解除蟲毒外專治霍亂吐瀉流行惡疫中風痰嗽暈眩鶴膝胃隔肚痛偏體麻不山嵐瘴氣舟車眩暈以及花柳梅毒毒蛇咬傷瘰癧核疥癬四肢浮腫跌打刀傷等症至提神在渦濁暑除煩通經消滯止咳化痰去濕斷瘧亦有奇效凡患風邪感觸肝火上冲陰虛陽虧暈船暈車種種頭痛諸症不論新久倘服此藥無不立愈

南洋仰光永安堂虎豹行藥房 ▲京津總代理東單三條紅樓二號 電話東局二五五〇 中南貿易所

寄售處 勸業場二樓第五國貨店 北池子北京安徽豆腐廠 棉花頭條新社會報 琉璃廠高師國貨店 鐵門方行維醫寓 香廠大中醫業部

東安市場內丹桂商場

開成豆食製造所二分店

電話東局三六四二

豆精乳每洋三十瓶每一瓶銅元六枚

總所順治門外大街中電話南局一零九一號

本所製造之豆精乳及各種豆物品極承社會歡迎相稱許茲爲便利顧主推廣營業特設分店於市場兼售罐頭食品南腿茶葉南北雜貨一應俱全一俟開幕後將於樓上添設雅座

▲豆乳咖啡清茶細點佳酒素菜以供遊市場諸君之品用並備日報小說爲酒後茶餘之消遣開幕在即特先露佈

本所謹白

齒科專門醫士 梁楨幹

君欲保護牙齒乎君欲訪求高明牙醫乎梁楨幹先生技精學邃經驗尤富蔡子民先生譽爲今之張果誠不虛也謹以數言爲介紹

介紹人 全紹清 伍連德 徐靜瀾 鮑 張蘊 池

眼科光明丸

十二症 功効無比與衆不同 火朦雀朦暴發火眼偏止 紅腫輕者爲雲爲翳 如雲如霧重者遮睛常見黑花 隱澀作痛作癢或瘀肉多年不愈血貫瞳人 保回春每盒大洋一元每打十元 價目每盒大洋一元每打十元外埠函購外加郵費二角

此丸專治男女老幼風火眼疾頭痛眼昏花努肉攀睛白珠紅雲常見迎風流淚天行時眼或中西醫治未能去根者乃眼科之聖藥也

▲專售處北京前門外琉璃廠小沙土園南頭路南馬玉堂藥室

此藥乃馬家傳百餘年秘方專治眼科凡眼科七十二症服之無不立效

回生救急丹

外埠函購外加寄郵費二角 大瓶十二吊小瓶六吊

專治男婦老幼各種咳嗽諸般痰喘吐血癆傷吐血痰中帶血黃痰白痰肝鬱不舒飢飽勞碌操勞過度治症甚多不及細載此丹經此家傳數世與衆不同並非市品

婦女經驗靈藥 濟世救坤丹

服燒咳嗽痰喘婦女月信不通乾血痨疼受孕飲食作嘔調經養血滋陰補虛保產安胎凡婦女各種雜症諸般要症並皆治之其發他藥無效速服此丹無不藥到病除 大瓶十二吊小瓶六吊外埠函購

此丹專治各症得有經同專治婦女經血不調行經不准經前小腹作痛塊作痛自汗盜汗氣短神思飲食

北京前門外南頭新華街路西門牌甲字四十三號 張寅卿堂藥

衛生第一 痔漏除根丸

此丸清血消毒化堅止痛專治二十四種漏瘡究其病源不外乎醉飽入房勞役後毒熱乘虛下注初起大便帶血或肛門起小瘡或疼或癢或黃水或便血如毒即犯突出肛門如蓮如菌如蜂房形怪狀疼痛難忍以及漏瘡日久甚者出竅自孔流種種惡症屢治不愈者輕者半料重者一料保管除根永不再犯此丸每料六盒定價大洋五元五角 ▲每盒售大洋一元 ▲零售每瓶大洋五角 ▲外化腐止痛散每瓶大洋三角 ▲外埠郵費不論多寡加郵力二角 謹防假冒

德生堂 設北京 開前門外東南路

婦科白帶經脈不調妙藥

本堂有調經靈丹治婦女經血不調頭痛腰酸腹疼等症奇效每料大洋二元若有白帶用本堂濟婦靈丹數付去根每付大洋五角若用郵票函購每貼大洋五角三角五再兼貼本堂鹿茸養血膏效更速

家家必用小兒百效丹

此丹專治小兒百病天下無二凡吐食泄瀉肚脹不思飲食發燒咳冷感冒風寒驚風食積乳積瘧疾等症服一付神效每付六銅子家家常備此丹子孫可保幸福若有痞積兼貼本堂小兒化痞膏更佳每付洋一角五小者一角遠方郵寄可買外加郵費二角

中外第一加料去根瘰癧丸

瘰癧之症最惡用西法割治之愈長中法治之毫無成效其症難治久而不愈破成鼠瘡有危險之一日惟本堂有加料去根瘰癧丸最效又能拔根每兩大洋六角每料洋九元再兼貼本堂化瘰膏效更速每張一元二角

半身不遂顛狂妙藥

此三症之病根發於肝膽者居多最難醫治惟本堂有痰火靈丹治此三症奇效且能去根每付大洋三角每料三十付售洋八元再兼貼本堂益氣通經膏效更速每貼大洋五角若週身麻木疼痛一貼立愈

百治百效加料疝氣丸

專治一切疝氣偏墜無論年深年淺均可去根每兩大洋四角五每料十二兩售洋五元下諸將士患疝氣病均服此丸一二料去根每兩大洋四角五元遠方匯買加二角如用郵票代價作九七折惟須一分者方適用

靈藥退痔散消管靈丸

專治一切痔漏腫痛流血已破未破無論輕重均可去根 本堂有退痔散能馭上立効每大瓶大洋五角每小瓶減半若兼服本堂消管靈丸每料十二兩大洋五元每兩售大洋五角

花柳去根藥四種

本堂加料五寶丸治梅毒危險症神効能去根每付大洋八角每料十付大洋五元止淋化痰丸治淋症能去毒每大瓶大洋五角又化痔散上痔立効每付大洋三角每兩售洋一元小瓶五角清內丹治魚口便毒奇効每付大洋一元

▲售藥處 北京前門外西河沿中間路南門牌二百○九號 志仁堂前鴻臚寺趙寓電南局一四七二 遠方匯買外加一角

欲好病者鑒

本宅主人趙君文卿行醫數十年頗有經驗凡男科婦科小兒科以及瘰癧痔漏痛氣花柳各科均能救治即羊角瘋半身不遂顛狂等急症 亦可設法立救門診三角午後出診遠近酌收車費 診脈處北京前門外西河沿中間路南門牌二百零九號志仁堂前鴻臚寺趙宅電話南局一四七二

記 仁

北京大藥房

陽歷十一月三日開張

大減價二個星期

九扣

本藥房特備運到大宗名廠化粧香料各醫士著名成藥及滋養等

地道西藏青果到京

明哲保身故君子預爲之防病多自染須覓良劑西藏運來青果其味清凉其性溫和專能化痰清熱去火喉疼痛口喉乾燥等症凡旅客學生軍人工商界園各會公所常備之若旅行每五人飲此即可止渴生津開水化用神效無比價目每大盒一元中盒五角

寄售處北京觀音寺寶華樓門前 北洋大藥房

眞正西藏紅花到京

夫西藏紅花誠爲婦科極好之良藥源產於西藏其色紅紫其味甘香此物也但知此藥之眞假者甚少患病家難免誤購近來眞正地道紅花主治各症速效無比婦女極應之良藥品各病服法另有詳細仿單價目每大瓶二元中瓶一元小瓶五角 ▲總售處北京前門外大安瀾營任寓 電話南局二五七七

玉製 清濁止淋丸

此丸揀選珍貴之藥品製煉而成性極和平見功甚速專治花柳淋濁或膀胱積熱以及體虛腎弱致成諸淋患者連服此丸一數口無不立見奇功眞乃淋濁之聖藥也（主治）一治下元虧損花柳之淋濁一治染患淋濁乃一淋濁之病沙淋石淋寒淋血淋白濁赤濁時久成淋疳瘡一治小便不通一治虛寒氣淋久淋日久腰痠腿疼轉筋一治便前便後急性慢性之淋濁輕者一連服三日重者一連服七日 ▲不（犯假冒）（價目）每大盒大洋二元每小盒大洋一元

玉製 清內追毒丸

此丸專治花柳各症以及楊梅下疳魚口便毒橫痃等症並治其毒蔓延全體無論經淋凡婦人經血梅毒多年不愈傳染最易者本氏研究數十年精化傳染不惜重資採辦珍貴藥品配製成丸定名爲清內追毒丸 自問世以來效驗神速如患梅毒各症欲求速愈除根者不可不速購此丸 （主治）一治梅毒潰爛橫痃一治楊梅初發一治梅毒入骨一治梅毒末發一治梅毒下疳 每大盒大洋一元 每小盒

玉製 退管痔漏丸

此丸專治內外痔漏瘡瘻之症若形如雞冠若形如蜂巢若穿腸臟腫血淋下流痛苦異常誠因濕熱下注或酒色過度以致濕熱下注腎虛氣弱又有感受風寒暑濕並久坐濕地飲食不節血不循經聚結成痔 玉氏秘製退管痔漏丸一治內痔一治外痔一治痔瘡一治痔漏流血（價目）每大盒大洋二元 ▲北京前門外觀音寺 ▲電話南局二五四二號

玉製 清金止嗽丸

此丸潤肺定喘止嗽化痰清金降火快膈寬中並治男婦遠年近日五勞七傷諸般咳嗽多年痰喘肺經不清或胃風火增寒狀熱頭痛無汗飢飽失時寒熱不均或飲食過度肺氣傷食咳嗽心慌心跳胸膈脹滿疼痛難忍久則聲啞夜熱盜汗有以之 （主治）一治肺熱咳嗽一治老人氣喘之咳嗽 每大盒大洋十元 每打大洋二十元

總售處北洋大藥房

▲北京各大藥房均代售 ▲分售處張家口恰安街中美大藥房 保定府大同府 天津鍋店街中 武城街中華藥房 天津鍋店街老太和藥房 美利亨大藥房 西藥房

將爲餓莩之留日學生（續）

官自費生同陷窮窘‖徐監督臥在病院‖胡公使亦不能設法‖日華學會之假親善已露骨

公使監督，束手無策，只得將最後之言，電呈大總統各部總長云，『學款據正金稱鹽餘作抵，業經財政府及洋稽核允許，財政部尙不簽字，實無辦法，學生情急，監督與德美，實不負此重咎，據監督面稱，三日內無款，惟有孑身脫離，敬謝不敏，懇請原諒等語，值茲外交吃緊，若再激學潮，別生枝節，德實無以對國民，而副委任，應如何統籌救急，維繫人心，』刻下消息如何，尙不可知，總之，借款不成，學生之生路必絕，此胡公使借款經過之情形也。閱者諸君，試思正金此次之借款，何以波折橫生，閱七月而約不成，此中殆有故焉。自山東問題經我駁覆，彼視中國人固厭之甚，恨之切，惟恐中國之不困難，不危急，彼當從而幸樂之也。故胡公使因借款事，曾有電達中央，內有連日爲學費事，往商日外部，彼甚討厭，云云。可知前之非誣之也，不僅此也，東京現有所謂日華學會者，其會綱謂謀中日之親善也，倡之於日人，成立於去年，會中基本金，多係日政府及各實業家捐助而來，初意純以救濟我國學生讀書之便利，似甚可德也，今東京之中華第一寄宿舍第二寄宿舍，即此會所設，用以居往留學生者也。乃前日監督因借款不成，危急萬狀，奔走該會商借五萬元不可，繼減至五千元亦不可也。蓋彼不得正金銀行之擔保故至此而其假面具破矣，是知日人之所謂親善救濟者，即幸災樂禍之代名詞也，爲今之計，惟有請政府速行預定教育基金，籌出之款，毋使有中斷之虞，並須酌量情形，按月稍增學費，毋使有衣食不足之苦，尤望與論加以贊助，教育家予以援助，俾數千學生不至長在危困之中，得安然向學，蔚爲國用，不特國體攸關，亦教育前途之大幸也。

☆　☆　☆　☆　☆

開封女師教員能課

爲教廳訓令指斥成績不佳‖教廳決行嚴厲取締‖學生乃起爲後援

（開封特約通信）

河南教育界之黯淡情形，屢誌本報。記者曾言近年開封教育除教員能工，學生能課，開除學生，排拆教員等風潮外，實無一事可紀。乃第一中校教員能工與甲種工業開除學生之風潮甫平。而省立女子師範，又有教員能工之消息。據教育廳某君言，該校風潮之來源，因李校長辭職，李廳長派姚煥光暫行代理校長，責成姚氏積極整頓，並下一訓令，將該校大加指斥，略謂本省女子師範學校，辦理廢弛，學風不振，頗爲社會所詬病，本廳長到任伊始，值該校方有風潮，開李前校長鴻籌，爲該校師生所推重，竭誠挽留，深期其力加整頓，日進有功，忽忽一任，李校長以事與願違，翻然辭職，本廳長未便強高年之人，重茲煩苦，惟有銳意改革，竟李校長未盡之責。查該校學生，程度甚淺，嘗檢閱各期成績，殊鮮合格，且聞上課多不用心聽講，固由教授未盡完善，然前此收納學生，不按相當年齡及學力，不限制結婚，實爲弊害。比年學潮紛乘，職教員不究心教育學術，徒持舊式壓抑主義，不足以維持學風，而倡導新文化者，又未能引致傾向於科學之學習，培植其根本，致學生多誤解服務社會之旨，荒嬉正課，馳情空泛之理論，不勤學業，甚或摭拾新學之名詞，軼出自由範圍，流弊日滋，不圖更始，迂流昌極，本廳長視察該校，見學生言笑動止，不守規律。且時經該校附近正值上課時間，常見其羣游街上，似此舉動輕率，出入任意，殊違作育師資之本意，且增女校前途之障礙。茲派姚煥光暫行兼代校長職務，特嚴申學規，凡本科學生，一律限令住校，惟星期日准其外出二時。此外如須外出者，省垣以內之學生、由家長函知，省垣以外之學生，由保人函知，經校長核准，始得外出，並將程度不齊者，嚴行甄別。至各職教員是否稱職，亦應詳慎攷核。總之，當力矯管理鬆懈，教授敷衍之弊，而從學術上振其活潑與自動之精神，仰該兼代校長調查該校應行整頓一切事宜，悉心籌畫，呈候本廳長核准施行，勿得敷衍從事，是爲至要云云。此訓令發表後，該校教職員認爲大辱，因於本月七日全體提出總辭職書，即日實行能課，唯該校附設之高小校及國民班均照常上課。教育廳知該校職教員爲消極抵制，以爲若不嚴加懲戒，恐教員能工之風，傳染日烈。於是請命軍民兩長，可否從嚴取締，軍民兩長均以該校鼓吹新思潮最烈，正可乘機整頓，甚以教廳之意見爲是，教廳即一面令各科科長科員，赴女校上課，以免曠廢學生時日。一面擬根究爲首倡率之人，加以懲戒。該校職教員亦連日在第一師範附屬小學開會討論對付之法，將來或不免一場大交涉也。該校教員李鈞邦，曾宣布其辭職之意見，略曰，鄙人自本年八月二十日起，兼充女子師校教員，擔任英文心理論理三科，兩月餘來，學生成績，尙有可觀，現有學生心理論理筆記及英文試紙可查。乃昨閱教育廳整頓女師校之訓令，責備之言，洋溢滿紙，查廳長于暑假後，旣未親身巡視，又未派人到校考查，居然以含糊之辭，信口雌黃，抹煞一切。鄙人向持合則留不合則去主義，故決然單獨先行辭職，一則表明素日尊重教育神聖之態度，二則希望教育當局勿再出草率空洞之辭，抹煞一切，以辱吾豫教育界之人格，誠恐鄉友不明鄙人辭職眞象，用特聲明，以免誤會，云云。此一紙宣言與教廳訓令，針鋒相對，頗稱勁敵，不知將來伊于胡底。正繕稿間，又聞今日（十號）女師校學生致函教育廳，以廳中科長科員，來校上課，教授均甚平常，實屬不堪師表，如再來煩瑣，當全體罷課，以示拒絕。李廳長竟大發雷霆，以學生此舉，係受教員煽惑，此等惡風，萬不可長。如果該生等實行能課，當全體開除，以整校風，究竟如何解決，俟探明再行續誌。（十一月十日溪）

接第六版

社會調查

隴東工商業紀略（1）

權伯華

隴亦行省之一。其疆域之廣，地力之厚。在在皆足爲發展實業之憑藉。祇以僻在邊疆，交通阻滯；東南人士，多不悉其狀況。現代企業家，又復視等蠻荒，不肯涉足。以致其地工商各業，莫不幼稚窳敗，徇與內地數十年前無異。余草是篇，即專記其工商現狀，以爲世之有志實業者告；而其社會之情形，亦可窺見一斑矣，敘述之初，有宜預先聲明者四：

（一）余非隴人，祇於其地旅居數載。其地工商各業，曾加以實地之調查。惟所居之地，偏於東北部，篇中所記，祇能限於蘭州以東，秦州以北。以及涇原寧夏兩道所轄之二十餘縣。

（二）篇中所記，雖祇限於東北；然於西南各地，訪聞較確者，亦需因類記入。惟必標明地點，以免淆混。（篇中用有『隴上』或『隴地』等籠統名詞者，皆專指東北部。否則必加以『隴西』或『隴南』等字樣。）

（三）是篇雖限於工商兩業，然與工商有密切關係者，（農業，特產等）亦必連帶記入，以窮源委。

（四）事有出自訪聞者，必詳加審慎，稍涉疑似，寧缺勿濫。所以篇中所記，不免有遺漏。

工商兩業，種類繁多，不能詳述。祇能用概括的分類法，將工業分爲機力工，人力工兩項；商業分爲行商，坐商兩項。試爲逐項分述於下：

（一）機力工：隴東數十縣，直無一家工廠：不惟用機器的工廠，即用木機織布，帶，毛巾的工廠，亦無一家。惟寧夏，中衛，靖遠等縣境內，沿河（黃河）一帶，有用水磨製造麵粉者。該處多引河水灌田，水磨即安設溝渠之內。機件單簡，法亦笨拙。每日磨麥，多則數十石，少祇十數石。在此窮僻之鄉，得此亦覺聊勝。可惜安設無多，而秋冬水涸，又必停工，故其影響於工業界者甚尠。除此以外，機力工一項。便無可記述矣。

（二）人力工：隴上地曠人稀，人工價資，比較的尙算昂貴，一般工人生活，尙不十分艱苦。惟其人性鈍而惰，所有人工，大半係天然的苦力工；其技術的工作，亦多粗淺。今爲記述上的便利，可分爲：農工，礦工，器用工，建築工等數種。

（甲）農工：隴上荒地待墾者極多，祇愁人工之缺乏，不愁無地之可耕。隴南天水一帶，地近川北，天時地利，與內地無大差異。隴北沿邊，毗連內蒙，氣候甚寒。（未完）

半夏

總發行上海盆湯弄口寧波路

北京前門外觀音寺街青雲閣內樓下

而登仁壽福無愧藥界巨擘也惟是藥假冒甚多無恥之徒既抄登本廬廣告以爲影射又到處兜售損人利己惠顧諸君希認明盒內有辨眞券者方是眞的無券萬弗購買附價大盒二元四角小盒一元二毛試服二毛

氣急

症之原因皆由氣衰感受邪寒而起或因腎虛火不歸經或由陰虧金被火尅此丸益命門之眞火療氣血之虛寒藥力和平功效尤爲神速每瓶一元每料六瓶五元

崔氏瓣香廬藥房啓

之爊事此藥勿論男婦老幼先天……絡壯力强身此藥性味和平不寒不燥四時常服却病延齡功難盡述誠爲濟世第一之妙品也主治腎經虧損元氣不固下元虛冷夢遺滑精陽萎不舉舉而不堅精冷精清不能種子破身太早房慾過度見色即洩無夢遺自內腎衰、殘年老精竭氣血兩虧精神倦怠心季怔忡夜不成寐頭暈腦痛目眩耳鳴腰酸腿疼四肢麻木半身癱瘓脊背刺痛面色無光自汗盜汗虛勞痰喘飲食不思小便頻數尿後反滴赤白淋濁小腸疝氣婦女諸虛經血不調赤白帶下陰寒抽疼子宮寒冷久不受孕病後失調身體瘦弱（服法）另有詳細仿單價目每瓶大洋一元二角每打十二元

經售處前門大街中美大藥房大柵欄亞康大藥房中法大藥房東四北六條瑞豐大藥房

新華儲蓄銀行

公共儲金第二十六期

定於十一月二十一日

下午二時至四時

在江西會館開獎

任人參觀

吉房出售

（甲）東總布胡同六十二號洋樓帶花園共三十四間（乙）小羊宜賓胡同九號中西合參新建房四十八間（丙）西城華嘉寺西口大喜胡同一號中西合參新建房帶花園共七十間三處皆有頂棚地板澡盆恭桶電燈自來水種種設備齊全欲買者每日下午在大喜胡同一號接洽甲乙兩所亦可出租欲租者可就近在什方院六十七號鄧宅電話東二一四五接洽

大通拍賣行

九月初九星期日拍賣有人寄售美國佛頭牌汽車一輛法國鋼琴西洋風琴石心硬木樟椅件多星期六看貨

新華儲蓄銀行

流通儲金券

委托各處代理支付本息廣告

本行有利流通儲金券開辦以來市面行用日多茲爲各存戶取本付息便利起見特在四城分托代付機關以資流通凡持券人赴本行或下開各處取回儲本立即照付如屆付息之期並可加付應得之利息均隨到隨付一律現洋概不貼水一切辦法詳載券面計開春華茂銀號義豐銀號 前門大街 祥順興銀號 珠寶市 永利厚銀號 西河沿 裕商銀號 施家胡同 裕生銀號 煤市街 五昌銀號 東單牌樓 祥順厚銀號 東四牌樓 五大銀號 西單牌樓 平易銀號 後門大街 恆裕金店 騾馬市大街 宏源銀號 前門大街 六合銀號

陳嘉庚橡皮鞋底又到京了

△鞋好 △價廉 △愛用國貨諸君 △趕快來購

橡皮底的鞋，最經久，最好穿，是人人知道的。華僑陳嘉庚公司，所製橡皮鞋底，前次到京，由本所配製各鞋，早經銷罄，現又運到第二批，大小長短俱備，已又配製各種時鞋，緞面的每雙祇賣一元七角，黑嗶嘰及黑白帆布面的，每雙祇賣一元四角，諸君要用，趕快到下列各處購買！

△總售處東單三條紅樓二號電話東局二千五百五十號中南貿易所

△寄售處勸業場內第五國貨店 △東四四條對過吉慶大院華勝德鞋莊

此外更有洋底及後蹬，價格較前尤廉，要購的人，請到本所，商．又有對腳各底，諸君如欲自配時鞋，可到廊房頭條海北面號馮市步雲齋，李鐵拐斜街同義鞋莊，定購。

交通銀行廣告

本行自前清設立以來至今已越十年額定資本金庫平一千萬兩自五百萬兩合銀元七百五十萬元歷年公積銀元百二十二萬三千八百二十八元三角八分總行設在北京各省所設分行計七十餘處國業分行三處此外另有代理及換機關多處專辦各項匯兌活外定期儲蓄存款抵放押交現期票代收客票及其他匯業實期等銀行一切事務並奉政府特許發行鈔券代理國庫及經募公債等特權凡與各納易無不克已格外一切來往手續均照商界習慣辦理所匯兌等費尤爲公道發行鈔券準備充足兌換便利凡發俸放餉商場交易以及應付輪路郵電各項一律通用茲將本行總分行地點如左

（北京）分行（京兆區域）北京 海甸 通縣（直隸） 天津 保定 唐山 順德 勝芳 灤縣（山東） 濟南濟甯 煙台 龍口（河南） 開封 周家口 漯河 新鄉 糧縣 彰德 歸德 駐馬店（山西） 石家莊 豐鎮 大同（江蘇） 上海 南京 揚州 無錫 鄭州 清江浦 蘇州 鎮江 常熟 南通（江西） 蕪湖 九江（浙江） 杭州 湖北 漢口 宜昌（湖南） 長沙（四川） 重慶 安徽 蚌埠 慶安 宜城（東三省） 奉天 長春 營口 哈爾濱 吉林 黑龍江 鐵嶺 黑河 歸化孫 家台 大連 四平街 錦縣（特別區域） 熱河 歸化張家口 倫多 赤峰 朝陽 包頭鎭 宣化府 香港 新加坡 日本 東京

中國實業銀行儲蓄部

有獎儲蓄

頭獎二千元（六百六十號）得獎戶名 天津義界三馬路璇記獨得洋二千元 二獎一千元（二九三一號）得獎戶名 漢口沙市孝子巷陳百川君得洋二百五十元開封協成公司張文生君得洋二百五十元北京三眼井二十五號張澤新君得洋五元 三獎九百九十元（三三六號）得獎戶名杭州王學仁君各得洋四百九十元王學英君 四獎四百九十元（八一一號）得獎戶名北京公府養喜堂獨得洋四百九十元 五獎四百元（二八八號）得獎戶名天津英界小白樓袁玖記袁如記袁堂記袁友記各得洋一百元 六獎二百十四元（二四六三號）得獎戶名北京大學關繩武君東城西石槽陳泉記各得洋五十三元五角電氣工業學校周青石君得洋一百零七元 七獎一百六十元（二四九一號）得獎戶名北京舊簾子胡同李文蓀君宣外西磚胡同載福堂陳君漢口沙發洋周發章各得洋四十元 八獎一百元（一二五四號）得獎戶名上海源記獨得洋一百元 九獎八十六元（一二一二號）得獎戶名吉林劉振營君得洋四十三元天津法界竹蔭里韓福蘭君天津戴君各得洋二十一元五角 十獎五十四元（一二九五號）得獎戶名北京京綏路段長處經子餘君地安門帽兒胡同李靜生君各得洋二十七元

中國實業銀行儲蓄部謹啓

中華匯業銀行廣告

現本銀行奉 財政部批准立案額定資本日金一千萬元專營國內外匯兌並辦理往抵來存款押放款貼放款 買押匯買賣生金生銀以及銀行一切業務無不克已何祈 各界賜顧爲幸特此廣告總理陸宗輿專務理事內柿常次郎 京行總經理楊德森 地址東交民巷西口戶部街 營業時間上午十時至下午三時止星期六上午十二時止總行電話總理室暨秘書室局四百五十九號務理事室二千九百六十九號三樓二千九百六十七號 京行電話總經理室東局二千二百七十四號營業部東局二千二百七十八號出納科東二千五百七十四號 通匯地點國內 上海 天津 漢口 濟南 青島 九江 福州 廈門 汕頭 廣州 香港 長春 奉天 大連 哈爾濱 安東縣 國外 東京 橫濱 大阪 神戶 京都 長崎 名古屋 門司 下關 函館 小樽 臺灣 朝鮮京城 倫敦 紐約 新嘉坡 孟買

北京豆食製造所

研究製法

（森）豆精乳（强身却病） 衛生牛奶每大瓶洋六仙 按月三十瓶一元八角

鮮牛奶（常用之物）

（記）豆珈琲（第一補品） 豆精乳每三十瓶大洋九角 豆珈琲每大罐三角

此品我國土產 返老還童之功

開設西長安街西頭路北 電話西局五百九十四號

開設北京前門外紙巷子

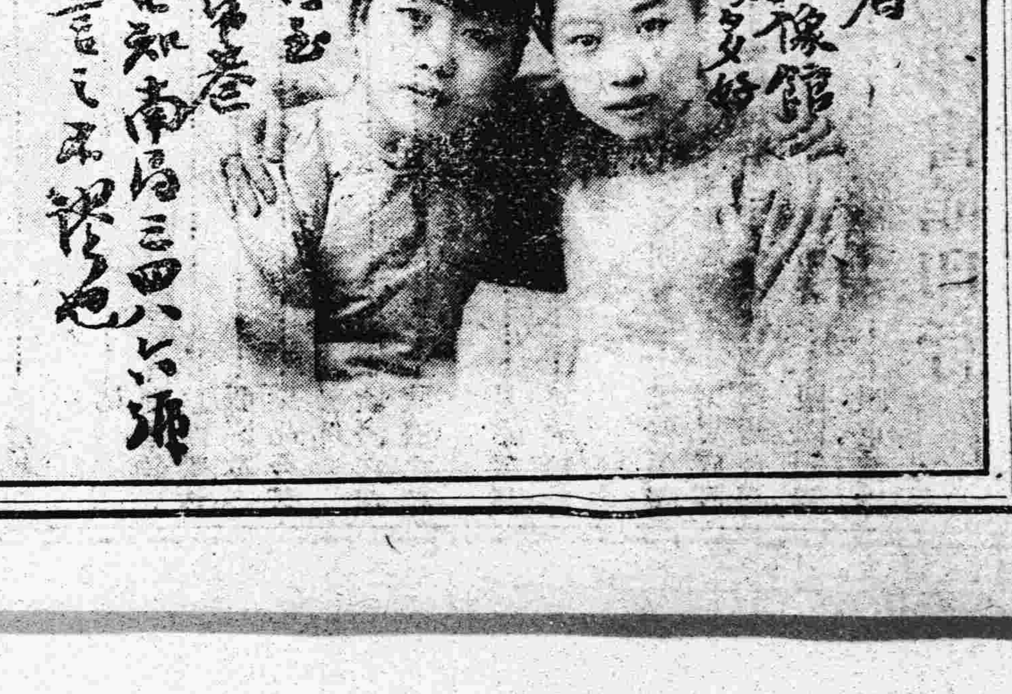

農商部有獎實業債券局通告

查第一期末中籤有獎實業債券換發實業證券至本年陽歷十一月三十日爲截止期限現在期限將滿凡有一期債券者務於十一月三十日以前持券就近赴各省實業廳各埠中國銀行濟津滬漢各分發行所或逕寄本局換領實業證券逾期即不換給凡持有收據者均應照收據原定期內領取證券切勿自誤特此通告

第四期有獎實業債券准於本年十二月二十五日在上海開籤凡願包銷者請到本局或各分發行所接洽可也

廣州全國教育聯合會之成績

▲新學制系統案已通過

廣州來函云，本月二日，上午九時，全國教育會聯合開會，到者三十一人，金曾澄主席，先開學制系統草案三讀會，將各條文字，詳細討論。原文畧有修改，遂於十時三十分，將研究二年未決之學制系統草案，全體贊成通過，於是各省代表及旁聽人，莫不拍掌歡呼，喜形於色。休息十分鐘後，依照議事日程繼續其他各案，決將成立與否交付審查，然後提出討論。隨議決第四案第五案第九案第十四案，不成立。十八案十九案留存參考，其餘各案，均議決成立，分組交付審查。時已十一時五十分，遂將此十分鐘改開談話會。黃炎培對於學制系統草案發表意見，畧云系統草案已經議決，而推行之法亦屬要緊之事，鄙意以為（一）須各省區教育會代表，向各該省區實力推行，（二）請各教育行政機關，將舊制從新改革，（三）請各省區法團加以研究，（四）請全國報館為之鼓吹，使此學制早日實行，庶幾不負此次會議之精神云，時已十二時遂散會。

三日上午九時開審查會，舉定袁希濤為甲組審查長，金曾澄為乙組審查長，分任審查各案，並定四日將審查結果提交大會，茲將四日議事日程錄下。

（一）援助華僑教育案，（二）擬各省教育機關組織客觀測驗方法研究會案，（三）擬推行小學校設計教育法案，（四）暫行編制課本採用名詞及度量衡以便研究學術案，（五）編輯地理教科書應將本國流域改為四大流域案，（六）擬訂兒童發育標準以便考察體育成績案（七）請倡辦職工教育以補助社會教育之不及而維各工廠之秩序案。另報告請將年來國恥事項，插入國民學校三四年級教科，以鼓民氣一案，由提議人改為意見書，通告各省區教育會暨各書肆，上午十時半，繼續開甲組審查會。至此新學制系統案全部共分三大段初等教育，中等教育，高等教育，而各段之畫分，大致以兒童身心發達時期為根據，即童年時期，（，少年時期，十二歲至十八歲）為中等教育段，成年時期（六歲至十二歲）為初等教育段十八歲至二十四歲）為高等教育段。但中國幅員廣大，地方情形各異，而社會要求，亦至複雜，故於設校分科，取縱橫活動主義。又教育以兒童為中心，學制系統，宜顧及其個性及智能，故高等及中等教育之編課，採用選科制，於初等教育之升級，採用彈性制。第一初等教育段，即（一）小學校為施行國民教育而設，非專為中等教育之預備，（二）小學取一級制，不分國民學校高等小學之名稱，統稱為小學校，（三）定小學修業年限為六年，自滿六歲起至十二歲止，但得分為二期，第一期四年，第二期二年，其專辦第一期者聽。（四）中學課程，得於第四學年後斟酌地方情形，增置職業準備之教育。（五）義務教育。定為四年，各省區應於普及後延長之。（六）義務教育入學年齡，各省區得依地方情形自定之。（七）幼稚園收容六歲以下之兒童。（八）對於年長失學者，宜設補習學校。第二中學教育（一）由一年限，二年限，三年限之完全職業，到四年五年時漸增職業學科。（二）已完普通科，師範科者，俱得升入大學，或高專之相當分科。（三）為補習學校，專為作工兒童而設者，凡半日，半夜日曬等校屬之。（四）此段中等教育，以一校或多校辦之，均聽其便。（五）此段中等教育，一中學區內一時未能全辦者，得酌量地方情形，及經濟狀況，擇若干補辦之。（六）中等教育得採用選料制，（七）各種職業需要普通學識之準備。有多少之不同，故選科制精神，於普通與職業之過渡，並無截然畫分之界限，此系統採用小學二三制，分為初高兩期，不過於六年中之第三年，定為一小結束，且按兒童生理心理，十二至十五歲為少年發育時期，與十五十八歲，其心身發達，有不同之點。為教授便利計，亦宜畫分。其分科性質，有宜於四二制或二四制者，得酌量變通之。（八）高初兩級，得分校辦之。第三高等教育（一）大學與小學相對取義，設單科者，亦得以大學稱之，某等科而始成。（二）大學畢業期限，定為四年至六年，各科得按其性質之繁簡，於此限度內斟酌定之（三）大學不設預科，其入學資格，以高級中學畢業，或有同等力者者為限。（四）大學學生，至少須習兩種外國文（五）畢業於學者得入研究院，不定年限。（六）大學得附設專科，不定年限，凡志願對於大學某科之一科，或他種職業加以修習者大之。（七）高等專門學校畢業期限，定為三年至四年，其四年者待遇與大學四年畢業者同。（八）高等專門學校，不設預科，其入學資格與大學同 4

各地勞動運動現狀

巴黎通信

特約通信員　張崧年　（續）

因受政府的敵視（一八七三年巴黎勞動公所被政府封閉）工團們乃漸覺統一之要需。一八九四年有『全國評議會』之成立為統一嘗試之第一次，但這個看出是不中用的，次年，兩聯合會一八九四年聯席會議時，在總能工問題下占多數的工團們乃聯合成立『勞動總會』（Confederation Yeuerale du Travail 簡稱C, G, T,）總會的目的，照宣言，是『聯合勞動們於為得其整個解脫的競爭中』；排除政治，（會員須在一切政派之外）而採取總能工之計畫。（此最為法國工團運動特色。法國工團自始就是革命性質的，不求增工價減工時，改良一時的生活狀態，而求全經濟製度之改變，自始就懷疑議會行動而依憑經濟方法：主張直接行動。）但總會成立，工團聯合會雖已自消，勞動公所聯合會，却未解散，仍繼續進行其宣傳與組織的事業，直到一九〇二那年乃終于自沒於C, G, T, 內總會的名子，行公所聯合會的精神。（C, G, T,）也從此力量才著。

工團主義之學說——對於勞動階級的理與想行動成立一個完全的學說，（即後來通稱為工團主義的，第一步乃白露傑與其勞動公所聯合會的同事們之功。他們成立這個學說的起點也就是認廢除工資制度與把生產器具社會化之必要的那個社會主義者或共產主義者的普通見地，其思想之創闢處不在此起點，乃在用以成功革命的方法，社會管轄要取的形式。白露傑從一個原理着手，那個原理即謂新社會的各種制度必須只由勞動階級建設，必須並與勞動階級的需要與經驗相應。他相信勞動公所是這種制度的基礎。勞動公所純粹是平民（無產階級）性的；一地方有組織的工人全體都團聚於此。革命一旦成功，勞動公所應成由工團組織生產的中心點。應有一個雙重的聯合遍布全域，即一面以地聯合，又一面以業聯合。（現在C.G.T.便是如此。）由此，資本家社會的各種制度，經濟上的與政治上的，應都為平民創造的各種制度所代，而工業自治之理想實現，這個理想應只以直接的工業行動達之：政治的機械自然不能轉移社會品制。（為這個理由，始終拒絕與社會黨攜手，一九〇六年的阿綿 Omie ns 會議遂確實舍棄攜手的計畫。）國乃能本階級的組織；所謂『民主主義』『社會改良』『愛國心』都是迷惑工人的幻想。因為這個原故，工人們必須豫備着總能工，以地方的部分衝突自已訓練，以備對資本制度施大攻擊之日。

後來的修改——上邊這個社會哲理，在法國的工團運動中，永遠居一個主要的地位。勞動總會（CGT）素來為其所主宰，直到戰時，情形乃變，便在今日，有所宣傳，仍以此為綱領。不過圓滿承認他的，就在勞動總會的會員中，却也不過有自覺的少數人（此數，就他們自己所算，戰前從未過五十萬）。在CGT，革命的感情也總是陡起陡落。改良派與革命派的衝突久已接連不斷。就在戰前，改良派已漸漸很顯著的得了地盤。一九〇四年，在布爾日（Bourges）舉行的常年會議，對於贊成委員會議案的八百十二票，改良派的動議已得了三百六十一票。一九〇八年，馬賽（Morseille）會議，委員會極端反對軍國主義，反對愛國主義的動議僅以六百八十一票對四百二十一票通過。一九〇九年，一個改良派人，名民勒（Nil）的，被選為短時的書記。繼他的書記名茹歐（Jouhaux），雖以為革命派人被選，但也表示出決意排拒革命性質的危險運動2（未完）

☆　☆　☆　☆

皖省議員組織公民大會之作用

▲反對澄清選舉之各公團

安慶函云，本屆省議會召集問題，至今仍未解決，頃與某君談及召集省議會之現狀，極其淆亂。據云，皖議會此次選舉，公行賄買，其中清白分子，百不得四五，於是各公團奮起，為撤消之運動，一面呈請省長，緩期召集，一面敦促訴訟案未終了之前，決不召集，而各區訴訟，因偽造選民冊，足為根本推翻之鐵證者，不下五六起，故議員方面，惶恐萬狀，途廣集蚌埠者數十人另有作用外，其餘到省者亦數十人，日夜開緊急會議，催促召集，省署之戶限為穿，然終不得要領。急兎反噬，乃組織一種團體，名之曰公民大會，（其實即民權實進會之化身，該會首領為丁逖明，亦議員之一）由各議員月抽公費十元，為經常費，其開辦費則由鳳皇頸厘金撥三千元。（鳳皇頸厘金，為唐理淮所辦，亦議員之一。）公民大會之任務，為反對澄清選舉之各公團，其預定之步驟，第一為散發傳單，誣訐各公團之中堅分子，（其最注意者為程鳴鑾光明甫等）第二為游行示威，向省署請願，第三為勾結不肖分子，為之後援，多辦日報，淆亂輿論，第四則擬於議會召集之後，以張文生兼署省長。若等又切齒於各公團數月來之行動，故乘此搗亂，幸駐省軍警，多知大體，態度頗為嚴正，彼等搗亂伎倆，未易一逞，而各公團理直氣壯，亦不肯稍事退縮，議會命運，今已什之八九，陷入危險之境云。4

湖北官錢票之危險前途

▲象山礦之保證已撤消　▲吳佩孚又加印五百萬

鄂省金融以官票為主體，而官之信用，全賴票本之充足，以及當局維持之力如何以為斷。在鄂省官票，在黎元洪時代，因與中央勢欵，共達七千餘萬之鉅，中央無法償還，將象礦撥歸鄂辦，即以該礦為官票票本。迨元洪去鄂，鄂省軍政兩費，愈見竭蹶，不得已陸續增印官票，至王占元去鄂時代，已達萬萬之數，幸經維持得力，票本未致動搖，故迭次發生危險，而官票信用，未受若何影響。但此等鉅大票額，關係鄂人生命財產，甚為重要，一有不慎，則破產之禍，即可立見，鄂人有鑒於此，曾經省議會議決，咨行軍民兩長轉請中央政府立案，此後不再加印，以免前途危險。不料立案後，吾人方以為鄂省金融不致紊，王占元以湘鄂戰事吃緊，軍費奇絀，遂破壞定案，一意孤行，暗中又增印九百萬，以作軍費，當時雖經鄂人一致反對，卒未得絲毫效果。於是官票信用，即不如前此之鞏固。近者象礦又有與官錢局脫離關係之說，票本業已動搖，而吳佩孚日前又加印五百萬，以致外間均紛紛其說，使官票信用，大受損害，現在市面，雖仍是照常通行，而日來價值，則漸見跌落。據與銀洋比較，從前銀根無如吃緊時，銀洋每元不過官票一串五六百文，今則已漲至一串七百文，尚有再漲消息，即此已可見一斑矣。

中華職業教育社通訊　推銷國貨之機會

社址　上海西門外方斜路三四八號

華僑陳永志在新嘉坡辦有福美商號采運國貨銷售南洋，一面以南洋土產輸入本國，前日特函中華職業教育社，擬對於經銷國貨方面，益事推廣，托為介紹各工廠出品。茲將陳之原函，探錄如後。實業家欲推廣其國外營業者，可將出品種類商標式樣以及價格運費等項，詳細開明，遵寄新嘉坡福美號陳永志，英文通訊處如下。Chop HockBee 46 Chide Tenace Thgapou

附錄陳永志原函

竊思吾國財盡民窮，極於今日，推原其故，實由於工商業不發達，人民謀生乏術，生計困難。然工商之盛衰，視夫國內貨物之暢銷與否，吾國貨物，除然茶棉豆及銷售內地外，既無甚發展，而南洋銷路尤屬無聞，弟不敏，知國外貿易與國內經濟關係之重暢，且為吾社社員之一，天職所在，特不顧冒昧上書奉告，願與吾社員諸君共謀發展吾國之海外貿易，為國人先推廣南洋一帶之銷路，倘吾社或國內諸工廠製造所等，請即各惠一份，並示知所有出品之品名價格商標等，果能合，銷即當奉書商訂特約，或推行臨時再議，至能將辦法出口稅及種種手續，示知尤佳，事關國家及吾社與諸工廠製造所等利益，想當能俯允也。此不獨與吾國民之經濟有關，苟能因此農工商業大發展，則我大中華民國國體，及吾社之榮幸，亦弟之幸也。倘需南洋土產如米，糖，荷椒，燕窩，大茨粉，碩莪粉，（二者為織布廠用）煤油，樹膠，椰干，椰油，加點水，（染布用）建築木料，士敏士，螺殼，牛角，牛皮等，（名目繁多，請即一一示知，弟當照付，價格自較他家為廉）。（第十信）2

常德各界之狀況

▲新聞紙尚甚幼稚　▲世界語傳播日廣

本地知道世界語這個名字的人很少，派送時事新報的唐純青，他民國二年在某報上看見世界語的名字，他就深深地印入腦海了，渴想得着機會去學習，他雖年近五十，思想却大相反，是一個相信烏托邦的。從前常熟『綠幟』出版，他就寫信加入，並捐助經費，訂購世界語書報講義多種，恰好長沙世界語學社一個熱心傳播者，杜有諸要往四川去傳播，十月中路過此地。唐純青就留他在此幫忙傳教，並組織世界語學社，幸得唐的朋友黃桂生，余效痴，都很明白世界語的，都來維持，借得溆邑學校的教室，暫行夜課，現在學習的已有十二三人，旁聽的也多。學習的人，工人居多，學生，商人，醫生，都有，因為還沒適當的社址，不能特別開日課，但唐君他們對於世界語的信仰很堅，正積極進行，想要組織一個很完美的研究社，以為傳播世界語的基礎哪。常德現有日報兩種，1常德通俗日報，原名通俗教育報，是馮玉祥在常時所創辦，他由政府津貼，自馮去後此報的經費就孤立了。今年自楊天奴經理以來，特增加花報一小張，銷路稍寬，很多人不以為然，最近兩星期才把花報取銷，改名學海藝林，但仍刊內許多評花，論月的朽文字，對於時事沒有話，說新聞也祇是些官廳文告，和神怪傳說，經費困難。全靠經理敲竹槓過活。2羣言報，此報出版較通俗報遲，他的經濟却很穩固，是股東性質，發起的人都是些有錢的紳士，自已辦得印刷機。此報的言論甚為平常，對於近代的思想，和文化也膜然不知，漸或有一二有新思想者投稿，仍無一定的主義，和有統系的社會問題，新聞也只迎合商人眼光為限，他們辦報的心理不過有這一回事而已。4

讀者日曆

今日（陰十六日星期二）——前門夜市　前門大街　——白塔寺市　平則門內

明日（陰十七日星期三）——哈德門夜市　哈德門外　——護國寺市　西四牌樓

十七日（陰十八日星期四）——護國寺市　西四牌樓　——珠市口夜市　珠市口

太平洋上之海權

▲世界軍事方畧中之一大名著
▲日美軍事比較上之一大傑作
▲研究太平洋問題之緊要關鍵
▲原書已在繙譯中請勿再重譯

世界軍事方畧的名著很多：如康業許的（Comish）『列強軍事地理』Stratezie Geozraghy of Guat Powus 同『英國海陸軍地理』Naol and MilitaryGeogrply of H₀ British Empire 1916 等等，都是專家的名著。但是那些著作，對於這一次太平洋問題，都沒有什麼直接的關係：內容有時候雖然提起日美的關係，究竟不是一種專論。今年英國軍需建築專家裴偉德（Hectoe C Bynate）著有『太平洋之海權』一書，Sea Power in the Pacific 專論太平洋上軍事實力，及將來軍事擴張的勢力：對日美兩國的軍事詳細，互相比較很清楚：對於軍事方畧上的討論，及批評，又特別的精到：最後對於日美戰爭的推測，同兩國政治經濟上之利害，更近情近理；書裏用的材料，既新且精且確：原文共三百三十四頁：實在是世界軍事方畧中之一大名著亦日美軍事比較上之一大傑作

從美京召集太平洋會議以來，我國上上下下，都知道是我國生死的關頭到了：在芝加哥大學的幾個朋友，當然亦發生同樣的觀念。我的朋友陳楓，號翰笙：蔣鵾，號逸凡：一個專研究近代歷史同外交，一個習過軍事學，同我三個人，因現在這書與太平洋問題關係很大，實為研究太平洋問題一個大關鍵：所以三人合力來從事繙譯，貢獻國人。希望國人對於日美軍事上實在情形，或因此能長進一些，這就是譯這書區區的意思。如有願得原書的人，可以向紐約 Hozhto rOo 定購。並告國內外學者，因原書已在繙譯中，請勿再重譯。

高寶壽謹啟 2

東安市場　開明電影院

第一幕　砲打飛機　叁　空前之大社會新劇本

陽歷十一月十五　十六　十七日
星期二　星期三　星期四
陰歷十月十六　十七　十八日

戲目

十一月十五日十六日
愛情短劇　單思病　本一大
社會長片　循環報　五本大五
滑稽大王　陸克打擂　本兩大

電話西局九七六八

衛靈驗紹
耳鳴耳聾丸
此丸專能升清降濁通關開竅凡因急怒傷肝飢飽傷脾肺燥氣虛腎虧而炎以及濕痰上壅鉤砲驚震病後瘟火皆能耳鳴耳聾頭目暈眩常聞風聲樹響或若蟬鳴百治不效急服此丸每五服獨覺清氣上升濁氣下降兩竅俱通耳音清亮矣　此劑本堂獨門首創餘均模仿近見京津等處竟有冒名假冒

共學社叢書

（一）已出版者

（甲）史學叢書
清代學術概論……梁啟超編
歐洲文藝復興史……蔣方震編

（乙）羅素叢書
政治理想……程振基譯

（丙）社會叢書
社會問題詳解……盟西譯
西洋民族制度研究……易家鉞編

（丁）馬克斯叢書
馬克斯經濟學說……陳溥賢譯

（戊）時代叢書
家庭問題……易家鉞編譯
進化與人生……劉文典譯
布爾什維主義的心理……陳國榘譯

（己）文學叢書
藝術論……耿濟之譯
海上夫人……楊熙初譯

（庚）俄羅斯文學叢書
甲必丹之女……安壽頤譯
前夜……沈穎譯
巡按……賀啟明譯
雷雨……耿濟之譯
村中之月……賀啟明譯
黑暗之勢力……耿濟之譯
教育之果……沈穎譯
海鷗……鄭振鐸譯
六月……鄭振鐸譯
伊凡諸夫……耿式之譯
萬尼亞叔父……耿式之譯
櫻桃園……耿式之譯

（二）在印刷者

（甲）羅素叢書
戰時之正義……太朴譯
哲學中之科學方法……王星拱譯
羅素算理哲學……傅種孫 張邦銘譯

（乙）社會經濟叢書
互助論……周佛海譯
英國勞農組合論……胡善恒譯
西洋家族制度研究……易家鉞著
社會之經濟基礎……陳震異譯

（丙）時代叢書
塔果爾及森林哲學……馮飛譯
政治心理……馮承鈞譯
辯論術之實習與心理……曾培傑編譯
凡爾登戰記……張庭英譯
國際聯盟及其趨勢……吳品今著

（丁）俄羅斯文學叢書
父與子……耿濟之譯
復活……耿濟之譯

（戊）通俗叢書
社會學史要……易家鉞著
相對論淺釋……夏元瑮譯

（三）在編譯中不日付印者
集團心理……黎朋著……梁啟勳譯
史綱……衛爾思著……梁思成譯
社會心理學……愛爾屋著……金本基解壽緝合譯
英國政治思想小史……巴邵著……陳國榘譯
物質與記憶……柏格森著……張東蓀譯

商務印書館印行

社會咫聞

前門外某錢店搶案之眞相

▲原來受損失的並非錢店
▲乃是該店的存戶宋少華

九日本報登有前門外某錢店被搶一則，諸位想來還記得。這事我費盡九牛二虎之力，好容易纔把眞相探出。原來實際上被搶的並不是某錢店，乃是該店存戶宋少華。少華住在前門內高碑胡同，曾在軍界中作過事，後改業販賣烟土，獲利甚厚。於本月三日，曾在某錢店，存了現款八千五百元。少華的友人傅某，得着這消息，早就存心要奪這筆款，祇是苦沒有機會未便冒昧實行。七日下午五時餘，少華在家閑坐，傅某忽乘汽車來訪，約少華去逛窯子。少華當卽應允，遂與傅某同乘汽車，往八埠而去。先往王廣福斜街復和班張小卿屋茶敘，後又至百順胡同，寶仙班某妓屋打茶圍，最後到石頭胡同天和玉飯館吃飯。正吃飯間，傅某悄悄往各處打電話，與人密談許久，不知所談何事。吃完飯後，他二人又到萬佛寺灣，雲和班打茶圍。坐未久，忽有人來找傅某，傅某出去一瞧，來了六個朋友，遂讓至屋中，一一給少華引見。六人中有許某張某佟某，其餘未詳姓名，人人却是衣冠楚楚，談吐亦頗不俗，待了一會，大家由雲和班出來。那六人也是乘白牌汽車來的。八人分坐兩輛汽車，將少華挾至天橋迤東天壇大門前，那時四外靜悄無人，已經是八點多鐘了。傅某首先掏出手槍向少華胸前指定，少華不知因何，也不敢高聲呼救。跟著許某張某等也各掏出手槍，齊向少華指定。少華問是何事。傅某說『你將錢店存的八千五百塊錢送給我們，就饒你不死。要不，就是一槍。』到了這生死關頭，少華那敢不依，只得點頭應允。衆人遂各乘汽車，轉到少華家中，取出存款摺子。接著又因乘汽車，到前門外某錢店。進門以後，傅某等便掏出手槍向舖夥威嚇，並用二人把守門戶。及將少華所存之八千五百元搶到手後，各人又出門分乘汽車，往南而去。行至珠市口南邊，衆人將少華推下車來，汽車向南如飛而去。以後如何訪明再誌。（琴）百五十

好吃懶做的很心婦人

▲吃了兒子的血
▲又吃女兒的肉

西直門內後桃園，住戶李四，從前當過庫兵，現以拉縴為生。伊妻郭氏，年已四旬，生有子女各一，男名大福，年二十一歲，女名寶妞，年十四歲。郭氏素來好吃懶做，並且和他丈夫上下其手，長做不正當的行爲。現在大福以拉車爲生，每天必須交給郭氏五十銅子，要不然就得挨打。郭氏並令寶妞，每天給外人做活，所入的錢，都入了私囊。兩夫婦見天吃的是肥肉大酒，大福寶妞兩人，只吃窩頭小米粥同鹹菜。郭氏猶以爲未足，近日向李四商量，打算賣了寶妞好過闊日子。但李四尚稍有點慈心，沒有答應他。日前李四出門去了，郭氏乘機竟將寶妞賣給人販子何某，得了一百四十元。等到李四回家的時候，沒看見寶妞，一問郭氏，郭氏說道『我已經把他賣了，賣了一百四十元。咱們留着他，也是吃飯貨，不如早點除去了到乾淨。』李四聽了這話，知道生米已成熟飯。也無可如何，只是歎了幾口氣，就完了。（農）三十五

上海房客反對加租之大運動

▲舉行遊街請願
▲各官署允爲救濟

上海各路房客聯　總會大會公決，定於（十一日）舉行對於反對加租之大請願。是日上午該總會舉出之各路房客代表，各執請願旗幟，乘坐馬車，自該總會出發，至公共租界工部局，領袖領事館，交涉員署，納稅華人會，護軍使署，淞滬警察廳，滬海道尹公署，上海縣署等機關請願。均經各官署長官接見，所有該代表等提出請願之理由，極爲各官署各長官所贊許，並許以一面向房東方面提出積極之勸告。一面建議於公共租界工部局設法取締，。上海縣知事且允先在華界出示禁止，非法加租，一面呈請交涉員，照會領袖領事設法取締云。該代表等得各公署長官之嘉納後，均認爲滿意。請願畢，遂遊行法租界各馬路。公共租界之哈同路，卡德路，新開路，直隸路，西華德路，廣西路，南京路，虬江路，寶山路，武昌路，北山西路，七浦路，以促各路房東之覺悟。說者謂公共租界有此房客聯合反對加租之大請願後，工部局爲維持住民生活計及租界公安計，當有類似法總領事取締加租之條文頒布，俾上海住民得免居住不安之苦，亦未始非社會之福音也。

☆ ☆ ☆ ☆

鄉下老鑿井遭訛詐

▲新井忽然不出水
▲原來是長蟲作怪

安定門外黃寺北住戶吳某，原是種大地的，現在他打算改種園子。計議妥了，便找工人在地裡打兩眼井。（因爲種園子沒井是不行的）正要開工的時候，忽有該處的幾個土棍聲言『這村要打井就把這一村的風水給破了……無論如何不能打！』吳某一聽這話，知道是他們成心來訛詐，便約了他們和原給他看風水的那位陰陽家在家吃了一大頓，說了些好話，並指著那陰陽家對那幾個土棍說，『諸位！你們不信可以問問，我已經請這位先生給查過了，並沒有甚麽妨碍，』吃完了飯，吳某又送了他們點禮物才算認可，這才二次又動工，不想其中有一個土棍叫長虫三兒的，因爲賭錢輸窮了，他又單獨找吳某麻煩，一定不讓打井。可是這時井已打好一個了，吳某因爲曾經請過了客，對於這事便置之不理，忽然當天夜裏好好的新井竟塞著不出水了。次日長虫三兒又去借錢，吳某心裏才明白，但也沒法可施，便又送了他些錢才算完事。（晶晶）二十五

☆ ☆ ☆ ☆

荒謬絕倫的英文教員

▲不但句子不會作
▲簡直就不會說話

前門外打磨廠，鐵柱宮廟內，某公立小學校，有個教高等班英語的教員，某（姑隱其名）本是個二把刀半瓶醋的先生，平日所教的諸多謬誤，也就只能敷小學生罷了。新近有一天，他給高等三年級的學生出了三句中文，（我讀英文在晚上九點鐘。英文課程是很不容易的。但是我樂意他）。教學生們譯成英文，不料學生作完了，交給他改了之後，細一看他所改得的那三句語：『I study English in vat seen o:clock in the nigh. tEnglish lvsson is very not eery easy, But I like to it』竟會全錯了，連一句完全對的也沒有，因爲既不合乎英文法，更不見之于Idiom語法）上，簡直的不成話了。唉，糟心糟心。

☆ ☆ ☆ ☆

洋車夫也要仗勢逞橫

▲誰知老爺不湊趣

日前下午四時餘，楊梅竹斜街，東昇平園門前街當中擱着一輛自用車，車夫坐在上面吃燒餅。當有一肩章六四號的巡警，上前干涉，說他這車有碍交通，叫往邊兒上拉拉。那車夫把眼皮翻了一翻，從鼻孔哼了一聲說『等我吃完了能』。巡警倒是沒說甚麽，只可等着他吃完了再說。豈知車夫吃完了燒餅，仍不拉開。該警又上前干涉說『你吃完了，怎麽還不拉開呀，在這裡擋着道兒，車馬都過不去』。車夫聽了，大怒說『他媽，大爺的高興勁兒，愛把車擱在那兒，就擱在那兒，他媽的，誰也管不着。』餘外還說了許多不中聽的話，該警見他這樣蠻橫無禮，遂說『你這人不服指揮，違犯警章，我把你帶區裡去，』說着就要揪車夫，冷不防車夫給了一大嘴吧，並將他的衣服也撕了。他着了急趕緊鳴警笛，喚來三四名巡警，要把車夫帶走，車夫揪住車後頭銅棍，死也不動，只說『非等我們三老爺出來，我不能跟你走哪。』麻煩了半天，忽由昇平園，出來一人，取出一張名片交給巡警說『你們把這可惡東西，帶上區去重辦他。』巡警聽了，就把車夫帶到外右二區去了。（琴）二十五

汽車撞了禍也講治外法權嗎

▲偏偏就碰著講法律的

日昨午前，我在前門外西河沿東口，見一輛馬車正由東北向珠寶市北口進去，可巧又有一輛汽車從西河沿東口出來，也是進珠寶市的，那知司機生不小心，竟把車頭撞上馬的肚子，一下撞的流血滿地，馬遂大跳不止，馬車也因之損壞，一會馬忽倒地，簡直是快要死了。於是司機的就把汽車停住。巡警看見汽車內坐的是兩個外國人，（一男一女）便不敢上前干涉。但是坐馬車的是國立法政專門學校教員姚憾劉藩二人，素日就講的是法律，那能讓汽車白白的就跑呢。於是就跟那外國人開談判，要把司機的帶到警察廳去罰辦。那外國人說，他是某國公使館的人員，便談起治外法權來了，後來姚劉二人照治外法權的解釋就駁得他無辭以答，這纔讓巡警把司機生帶廳裏罰辦去了。（王琳）二十五

挨了打還不敢領洋車

▲原來碰着了千金小姐

十二日下午五鐘，西單牌樓南邊有兩輛馬車並停於馬路中間，當坐車人搶着上車的時候，有一洋車從中間穿過，偶一不愼，致將坐馬車的小姐撞跌。跟車的馬弁一見大怒，走上前去，便拳打脚踢，駡不絕口。坐馬車老爺還以爲不解心頭之恨，又用手杖亂打不已。及警察趕到之後，洋車夫已被打的不堪，但是坐馬車的老爺還是怒氣冲天，非將洋車夫送區嚴懲不可，當警察正在解勸之際，洋車夫既怕挨打，又怕送區，乘間把洋車拋下不知逃向何處去了，勸走以後，還是無人領車，只得把車帶到警區，招人來領，當時旁觀的人都抱不平，竟有大聲起鬨的喊道『勢力，勢力』唆！在這個不平的時代，還有拉車的活路嗎！（棣）二十五

天津學生籌備演藝募捐

▲爲派代表赴華府會議

天津學生同志會，爲太平洋會議天津國民代表旅費問題，擬開一遊藝會募捐，於十二日晚八鐘，在青年會召集幹事開會，籌備一切，到會幹事十四人，由幹事長王見心主席。茲將其討論結果，詳紀於下。（一）開遊藝會日期，定於本月二十六日晚八鐘。（二）地點在東宣講所。（三）內容備有新劇電光棒，西國音樂，童子跳舞，幻術，西皮二簧四品詩。票資定價五角。（四）開會時職員之分配，主席（王見心）講演員（李少蓮）剪票長劉家俊，剪票員四人，售票長景紹新，賣票員二人，庶務員陳雲龍張學曾，會計員（由經濟股幹事兼充）又定於十三日晚八鐘假青年會開會籌備一切進行事宜，時至十鐘，卽宣布閉會。

☆ ☆ ☆ ☆

命令

大總統令

據司法部呈擬刑事訴訟條例及施行條例，請先就東省特別法院區域施行，並擬請將前次公布之民事訴訟法草案，改稱民事訴訟條例等語。應准將刑事訴訟條例及施行條例自民國十一年一月一日起，先就東省特別法院區域施行，其前次公布之民事訴訟法草案，並著改稱民事訴訟條例，該草案所有本法字樣，均改爲本條例，其施行條例中本法字樣，均改爲民事訴訟條例，仍於國會成立時，提交議決，以重法典，此令。

茲制定刑事訴訟條例公布之，此令。

（條例俟後補登）

茲制定刑事訴訟條例施行條例公布之，此令。

（施行條例俟後補登）

任命王殿佐爲暫編奉天陸軍第一師步兵第一團團長，此令。

任命崔寶山爲暫編奉天陸軍第三混成旅步兵第二團團長，此令。

陸軍總長蔡成勳，呈請任命石敬亭爲陝西督軍公署軍務課課長，應照准，此令。

陸軍總長蔡成勳，呈請任命于汝華爲暫編奉天陸軍第一師步兵第一團第二營營長，應照准，此令。

陸軍總長蔡成勳，呈請任命熊克裕爲陸軍第二十四師步兵第九十五團團附，孟範敬爲陸軍第二十四師步兵第九十四團第三營營長，均照准，此令。

中華民國十年十一月十四日

分類廣告

（一）本欄廣告之分類如下（一）屋地出租。（二）尋親訪友（三）職業介紹。（四）人事聲明。（五）百物買賣（六）遺失聲明。（限於非以商業營利者）（限於無收益者）（二）本欄廣告之邊幅，分甲乙二種。（甲）面積二方寸以內。（乙）一方寸以內。（合五號字百零四字）（合五號字五十二字）（三）甲種廣告每日大洋二角，乙種大洋一角，無論登載若干日概無折扣。（四）登載以收信先後爲序，每日午後二點鐘以前來件到社，次日即可見報。（五）廣告所占面積大於甲種，及出乎上列六類之外者，另按本報廣告例算價，不適用本欄之例。

介紹職業

助學室招學生供給食宿須有保人來投帶壓銀程度高小以上畢業地址在交通部後身前馬館七號內並代聘抄寫員數位

教員待聘　敝親外國語專門畢業願在外教授英文及原文數理化各科每日二三小時者請函官菜園上街廿八號江小孟聘

教師待聘　敝友北京高師卒業願任家庭教師每日一二時教授數理化學漢英均可願聘者請向北京高師劉孝基接洽人啟

普通聲明

北京大學附設畫法研究所招男女學員　本所中國畫部外國畫部各招生十名有志者于本月廿日前至景山東街北大第二院號房報名報名時交相片一張報名金二元（入部不作學費）另有詳章取閱有扣攝影另學收學費

張子正馮執中啟事　僕等現合譯法國文豪亨利波郁氏新著之戰事哀情小說『肌肉復活』La Résurrection de la chair par Henry Bourdeaux 不日峻事海內同志幸勿復譯

蕭綵臣馮執中啟事　僕等現合譯英國大尉原著『歐戰四年間之軍事偵探祕錄』即日峻事海內同志請勿複譯是荷

周家樹馮執中啟事　僕等現合譯法國陸軍大將前第六軍軍長蒙桑將軍原著『歐戰史略』Comment finit la guerre-par général Mangin 不日峻事海內同志請勿複譯是荷

願學習縫紉者鑒　茲有振華女子縫紉傳習所招收女生有願學者速來報名詳章函索卽寄另付郵票一分　地址北池子六十二號

北京第一商業補習所啟事　本所添招銀行科鐵道科國文專修科男女新生報名日期十一月初十日截止函索章程者請附寄八分郵票空函不復　所址在西城南駱駝灣第二號

注意　有能以陽曆十月十三及廿四之晨報副鐫見惠　縣德濟當張俊升者當以有價之書籍奉贈遲到奉還

季忠琢啟事　今春友人介紹某與僕訂交并索去照片一張聞其人行爲頗不檢束即日起斷絕朋友關係特此聲明又僕失去（季印忠琢）（璞呈）圖章二枚設有人盜用完全無效

房地招租

招租　東總布胡同南觀象台二十五號什房十五間有人領看

招租　坐落西華門外丁字街路南五十七號請問本院樓宅領看

吉房招租　西城邱祖胡同門牌廿八號房廿一間院宇寬宏馬號俱全內有人引看租者請到宣內剷家大院五號電西一四零一接洽

說明　內右二區邱祖胡同廿八號房地一所已由舊業主陸家鼎經中人等合賣與王宅管業如有親族人爭論及發生各項情事等由舊業主負責與新業主無涉特此聲明　新業主王宅啟

大房一所　座落地安門外舊鼓樓大街門牌四號瓦房五十餘間有車房馬號花木洋井俱全門內有人領看租價洋七十元

招租　住房十間什西城廣寧伯街南面雞毛胡同八號有人領看願租者請向北京大學第二院宿舍八號余姓接洽

新造西式舖房　出租　今有絨線胡同新建樓房上下共十間月租洋五元保証金五十元零租均可如有需用者請至軍樂子胡同廿一號旅京陸軍俱樂部接洽或電西局一千四百七十號東局一百卅號均可

招租　房一所在什剎海北河沿會賢堂東首八號門牌共三十六間分三院屋內裱糊潔淨院宇寬宏租者到房內有人領看

景山西小石作胡同七號內有房十間廉價出租並有電話可以共用租者請到該處面商或電東局三四四五號接洽可也

出賣百物

新房招租　宣武門外上斜街門牌三十九號之甲臨街新建築瓦房十九間門房馬號等俱全屋內均裱糊潔淨如願租者內有人領看

茲有用具齊全轎式四輪馬車一輛出賣取價從廉欲買者請到京兆財政廳庶務處領看

海王商店　北京南新華街十號新到籃球足球隊球大減價

好古者鑒　茲由甘肅敦煌出土唐經數卷黃龍碑幾幅均欲出售欲購者請向宣外甘肅北館接洽可也

電車出售　茲有轎式電車一輛機器裝飾完全無損願購者請至西城機織衛四十二號領看可也

買房注意　東單西觀音寺九號房產不經族長簽字無論何人私自出賣作爲無效　程宅族長李氏啟

法政書籍大減價　本社出版各書特別減價一個月如京師法律學堂筆記定價十二元減收六元其餘各書亦均減至對折以下外埠酌加郵費存書無多買者宜速　北京棉花八條三號安徽法學社啟

寶書囊　鄒註易老論語正譌　块奧中哲復昭欲買者至西四豬尾巴胡同五號面商兼可代人作文　周昭啟

人力車出讓　八成新人力車一輛價六十元欲買者午前請到交道口南邊馬將軍胡同廿號宋姓接洽

哲學博士張武著國際侵略之末運　定價大洋五角　歐戰影響早已動搖著侵畧者之大國際地位歐戰後再行繼續研究此種現象者每年爲之發見觀察留學歐洲已數年以證明侵略論者之世界推翻理由另有數處寄賣以後北京政治當局一生面巴黎和會　北京中華書局

商情

糧食行情（十月十五日）

品名	價
芳米	十四元
西貢米	十三元五
清水米	十二元
仰光米	十二元
油密米	八元九
枚米	七元五
小米	六元五
白麥	八元二
紅麥	六元二
春麥	六元二
江豆	六元二
小豆	五元八
元米	六元四
玉米	四元五
枚子	四元五
黍子	三元五
高粱	三元五
青豆	六元二
黑豆	四元四

金融行情（十月十五日）

華義銀行國外電匯逐日行情

項目	價
倫敦金磅銀洋每元	二先令一、二五便士
紐約美金銀洋每元	五十七元、一五
巴黎佛郎銀洋每佛	六、○○
義馬耳呂銀洋每元	一三、○○
柏林馬克銀洋每元	六、○○

北京太平交易公司行市單

項目		
元年公債申票		二三七
十年公債京票		九五
三年公債	大票八扣	小票七九
四年公債	大票八五扣	小票八四
五年公債	大票八扣	小票五扣
七年短期公債		九三
七年長期公債		二三七
八年公債		二三六
金融公債		七八
中國銀行股票		一百○六
交通銀行股票		七七
英磅	每磅洋	六元六七一
美金	每元洋	一元七八九
日金	每元洋	八一
法郎	每七七九二洋	一元
洋市	每元	七二

本京金銀證券市價表

項目		
元年公債票		二三九
三年公債票	七十八	七十八
四年公債票	八十	八十
五年公債票	三十九	三十九
七年短期公債票		九二八
七年長期公債票		四○九
八年公債票		二四
九年金融公債		七六八
十年六釐		五六八
京鈔		七七五
京洋		七七
小洋		一一八
羌帖		四元
日票		八六
美票		一七五
英票		六三
美金		八一三
日金		八五二
英金		七四
馬克		六六
佛郎		七六
中行股票		一○五五
交行股票		七五五
銅元		七五九
金條		四三三

北京證券交易所市價表

前場　開盤　收盤

項目	開盤	收盤
羌帖		二十六元
元年公債利息	十四元八	十四元六
八厘軍需公債		八十元三
三年六釐公債	七九五	八十元五
四年六釐公債	七九五	八十元○五
五年公債票	三十九元八	三十七
七年長期公債		三十九元六
七年短期公債		九十三元
八年內國公債	十七元二	十六元六
中國銀行股票		一百○四元
交通銀行股票		七十五元
五族銀行股票		五十三元
中華儲蓄股票		三十七元
中華滙業股票		四十五元
交易所股票		三十元○三
漢冶萍股票		二十八元
招商輪船股票		
電燈公司股票		
自來水股票		五元七
啟新洋灰股票		七元八
新華銀行股票		三十元
大陸銀行股票		
久大精鹽一期	一百九十三元	
久大精鹽股票二三四五期		一百五十元
中興煤礦老股 新股		
華興製軌股票		四十五兩
南昌公司股票		

後場　開盤　收盤

項目	開盤	收盤
日金		八十九元四
羌帖		二十六元
元年公債京息	十四元一	十四元
三年六釐內國公債	七九五	八十元五
四年六釐內國公債	七九五	八十元五
五年公債票	三九八	三七
七年長期公債		三十六元八
七年短期公債		九十三元
八年內國公債	十六元一	十六元
中國銀行股票		一百○四元
交通銀行股票		七十五元
新華銀行股票		三十元
大陸銀行股票		
五族銀行股票		五十三元
中華儲蓄股票		三十七元
中華滙業股票		四十五元
交易所股票		三十元○三
漢冶萍股票		二十八元
招商輪船股票		
電燈公司股票		
自來水股票		五元七
啟新洋灰股票		七元八
中興煤礦老股 新股		
華惠公司股票		
久大精鹽一期		百九十三元
久大精鹽一二三四五期		百五十元

戲目

文明園（十月十六日白天）
董俊峯　草橋關
崇月來　艷陽樓
趙菊芳　一口劍
郭效芬　武家坡
水仙花　醉酒
小鴻升　斬黃袍

三慶園（十月十六日白天）
兪少庭　五面枷
小桂花　打花鼓
兪步蘭　五花洞
楊寶森　上天台
王斌芬　戰長沙
兪華亭　惡虎村

同樂園（十月十六日白天）
侯義隆　敗金
侯玉山　女中傑
陶顯庭　單刀會
朱小義　三岔口
郝振基　打四車
張文生　洮南府

廣和樓（十月十六日白天）
劉富溪　除三害
尙富霞　荷珠配
何連濤　普珠山
孫成甫　捉放
沈富貴　百涼樓
馬連良　南天門

中和園（十月十六日白天）
蘇蘭舫　六月雪
蘆月明　文昭關
馬小仙　小放牛
蘆月霞　路安州
張喜伶　拾萬金
金桂芬　献地圖

廣德樓（十月十六日白天）
金少仙　喜榮歸
文菊芳　美龍鎮
恩佩賢、金翠英、恩曉峰、十三旦　家庭禍水

城南遊藝園（十月十六日白天）
于紫雲　陽平關
于紫仙　雙鎖山
金少梅　幽界關
李伯濤、王馨蘭　寄子
孫蓉彩　女起解

第三幕 第四幕荒山奇俠　別開生面　得勳轉　具險奇合　人驚心　第十一集　二集四大本

時間　日場下午三點半開演　正廳每位大洋四角　假日　夜場下午八點開演　普通每位大洋二角　正面包廂樓座同坐　三等及童僕二十枚　每箱二元　四元　一元二角　側面包箱每位五角

胡同西口 電影臺

公例本片共五大本結構新穎爲警世長片中之巨擘爲有益社會之傑作本日短劇有滑稽大王陸克所演之打擂台陸克爲滑稽家中之泰斗人所共知而打擂台之作尤爲奇特異常都人士盍早來場爲幸

偏墜疝氣丸　此丸引用黃酒或用蜜送下立止疼痛腰痠奇功兼治腎囊潮濕虛寒等症尤妙　謹防假冒以上兩種每料價洋四元外埠函購外加郵費二角　德生堂設京師正陽門外虎坊橋橋東路南　本堂並無寄售處

去年　血薄氣衰形容枯瘦群醫束手

今庚　面色紅潤氣血健旺强壯逾恒

陶慶甲夫人玉照

凡處女或婦人患有血薄氣衰者其面色必有黃萎少一動作便覺氣喘頭暈目眩頭痛昏沉腰背疼痛以及胃弱不化等狀是也卽俗諺所云少血是也欲治血薄氣衰惟有一法卽調補是也韋廉士大醫生紅色補丸係療治血薄氣衰之聖藥卽如近來陶慶甲夫人確據如左東三省陸軍講武堂職員陶君來信云敝內子去歲患虛弱症身體怠倦面色蒼白飲食懶進形容枯瘦月經不調腰腿酸痛精神減少四肢無力呼吸迫促心中怔忡等患多方投醫迄未收效病勢日增羣醫束手嗣經友人告服紅色補丸余卽向西藥房購買數瓶服用之後頗覺有效於是耐心連服直至十分全愈而數已韋廉士大醫生紅色補丸誠係仙方逢人卽道因是口得所播服是丸而獲效者已不勝枚舉殆如恒河之沙矣天下馳名補血健腦之聖藥乃是不分男女功效相同者凡經售西藥者均有出售或直向上海四川路九十六號韋廉士醫生藥局函購每一瓶中國大洋一元五角每六瓶中國大洋八元郵力在內

婦女衛生小書奉送

茲有精美小書名曰忠告婦女內詳婦科衛生要道如欲索取須寄一明信片至以上所列地址原班郵送一本可也

閣下若有飽脹反胃嘔吐等狀

乃是飲食不合或因他故皆須服用紅色清導丸可也且使腸胃清潔有序則反胃飽悶等患不期然而自消矣卽如直隸赤峰天主教堂司鐸張書紳君來書云鄙人日久大便不舒屢服瀉劑每次不過數日之效而因時常頭暈反胃殊覺煩悶及購服紅色清導丸卽大見功效感服數次非但大便有序卽頭暈嘔吐諸恙亦悉皆治愈鄙人實卜感激銘心特修此鳴謝紅色清導丸凡經售西藥者均有出售或直寄郵票大洋至上海四川路九十六號韋廉士醫生藥局函購原班郵奉一瓶可也

咳嗽　必鐵証

樂山潤肺止咳化痰丸

樂山潤肺止咳化痰丸　屢得各界證書　數萬餘件　遠近久已知名　勿須贅述　昨又接賀君來函鳴謝照錄　鄙人體氣素弱　供職銀行　起早眠遲　勤勞過甚　初患乾咳　繼而不熱自汗　唾沫帶血　幾成雜癆　屢延中西名醫診治　均以爲終日塵勞　雖見日服藥究屬揚湯止沸　欲其除根　非避居靜養數月不可　其奈鄙人正當青年上進之時　一般事業　斷難中輟　只得抱病從公　如此因循又一二年　然精神日見頹唐　飲食亦日見減少　稍行勞動必至氣喘失眠　所有以前各症　有加無減　今夏偶於東四牌樓南瑞華藥房買得　樂山潤肺止咳化痰丸一盒　聊作投石問路之舉　不意一服之後大見功效　於是連購半打　竟將數年痼疾　一旦爽然　感叨之私　無以之報　用誌數言　藉銘謝忱　不彰妙術　並爲同病者　作一南針　彼岸之耳　致中銀行行員賀曼石鳴謝樂山潤肺止咳化痰丸　崇治初起傷風咳嗽　感冒肺寒咳嗽　內逼鬱火肺熱咳嗽　氣喘氣逆咳嗽　操勞過度咳嗽　肺勞肺痿肺癰咳嗽　腎虧脾虛胃弱咳嗽　戒烟後氣虛體弱咳嗽　無咳乾嗽　痰中帶血　呼吸不靈　氣管塞閉不通　各種痰飲哮喘　破金失音　咽燥喉痛　胸悶欲嘔　咳嗽夜不安眠　五勞七傷各症　**無論男婦老幼　多年肺病**　或遠年近日新久輕重　**痰喘咳嗽　癆傷咳嗽　雜勞咳嗽**　或**每交節令必犯　諸般咳嗽者**　服此丸　立見奇效　眞肺部至寶也　價目每盒洋一元　每六盒洋五元　惠顧認明雙地球註冊商標**樂山潤肺**止咳**化痰丸**　庶不致誤　**總**經理**批**發處前門大街**鮮魚口外迤南路東中華大藥房**　代理處　觀音寺華英藥房　東四牌樓南瑞華藥房　西單英美藥房　西四寶光藥房　東四北瑞豐藥房　天津老德記藥房　保定華英藥房　張家口中華藥房　葆記藥房　石家庄信德恒藥房　太原中西藥房　濟南老德記藥房　奉天中西藥房　開封中英藥房　外埠函購原局寄奉　購藥多寡　皆照定價　外加寄費貳角

咳由痰生　痰消咳止　際此朔風時起　患咳者必甚於秋夏　思患預防　當治之於未發之先　本廬謹製半夏爲驅痰之上將　止咳之仙丹　無論[…]服之立奏奇効

哮喘

哮喘一症　秋冬必發　患者既難療治　又苦無良藥　蓋市上所售者　類多獲愈暫時　不能永久斷根　本廬詳察病源　精製哮喘氣急仙丹[…]

格蘭士秘製保腎固精丸

世間所不同者惟病疾與福祉耳　人主全體所賴者乃精也　精足則神壯　凡有過人之精神　方有過人之福澤　如精髓充足　人則身强體健　百不病侵　享高壽而多子　易曰　男女媾精　乾道成男　坤道成女　精之爲用大矣　故醫書有云　精者人身之至寶也　然人生既以精力爲作用　無如房慾之勞　及經營思慮動作

紅屋

拾支香煙　大特色

大美煙公司啓

咳嗽督招討　保肺大元帥

仲友文清痰止咳保肺丸乃專門療肺止咳藥曾經治愈無數多年諸般咳嗽肺癆肺喘等症證書不勝枚舉足見是丸之功效歷歷可考也茲有北京宣武門外上斜街中間路南許君明季患多年肺癆咳嗽服仲友文清痰止咳保肺丸始得轉危爲安前接許君惠函致謝云弟於五年前因感冒風寒得患咳嗽以爲此種微恙不必治之數日後亦能自愈也不料六七日之間痰飲若潮每遇作嗽胸間若有物塞呼吸急促商諸名醫據以爲內鬱燥火外感風寒投以清痰散寒之劑服後痰清氣爽而咳嗽依然又服止咳滋陰等藥後即時發時愈遂不介意也至今已五年之久身雖虛弱而作事勉強操勞不意今冬咳嗽甚爲劇烈痰中帶血嗽至數聲則頭目暈眩每飯喜食乾物服藥罔効又服各種專門咳嗽丸藥均不見効自謂必成肺癆重症非藥方所能挽救也因見各報登載先生之保肺丸專治多年咳嗽遺人購一瓶末及三日便覺咳嗽輕減稍有轉機後又續服半打居然全功盡奏各病一旦皆愈先生之保肺丸救弟得生恩同再造感激大德難安緘默特書原委藉申謝忱尙祈列入證書以爲同病者作一介紹可也

仲友文清痰止咳保肺丸主治　初起傷風咳嗽　感冒風寒咳嗽　肺熱鬱火咳嗽　氣喘氣逆咳嗽　操勞過度咳嗽　少年酒色過度咳嗽　無痰乾咳嗽　老人氣虛咳嗽　咳嗽口乾口喝　咳嗽累及胸腹疼痛　咳嗽兩脅抽痛　咳嗽腰痛背痛　咳嗽面紅頭運　眼黑　肺癆肺痿肺癰　各種痰飲哮喘氣急　咳嗽煩燥夜臥不安　小兒時發時愈各種咳嗽　以上各病　無論男婦老幼　一服此丸　莫不沈痾頓起　藥到回春　誠保肺之良藥也　每瓶定價一元　每打十元　外埠函購原班回件　總售處北京大柵欄華美大藥房　及各大藥房　西單牌樓英美　西四寶光　東四六條瑞豐　東安市場瑞華　天津單街子西口老德記　保定府西街華英藥房　張家口葆記藥房　奉天　鐘樓南中西藥房　濟南府老德記藥房

崔寶珊腰痛立止

腰痛之症　種類甚多　有風寒腰痛　有氣滯腰痛　有腎虛腰痛　有濕熱腰痛　有閃挫腰痛　致病不一　治法亦異　今人之治腰痛者　非曰補腎　旣曰祛風　或曰止痛　服藥之後　非但痛不能止　反覺火炎上焦　脾胃滯塞　仲友文乾坤再造膏之藥力　妙在不經臟腑　直入內腎腰部　醫治各種腰疼　最能特生效力　今有北京東四牌樓聚寶齋古玩行主任崔寶珊君　來函照錄於左云　鄙人於今春二月間　偶然腰部疼痛之症　時重時輕　重則呻吟床褥　步履艱難　兩月之久　鋪事不能料理　憂悶已極　內服外貼需藥甚多　未見效果　因閱報章登載先生之乾坤再造膏　專治各種腰痛　弟急遣人由端豐大藥房　購買二張　貼在腰部　不出三日大見輕減　繼而又買五張　陸續貼之　則病已若失　沉痾除去如釋重負　快愉五中不勝銘感　謹肅蕪函用鳴謝忱　仲友文乾坤再造膏每張一元十張九元　北京大柵欄華美大藥房　東四六條瑞豐　王府大街瑞華　西單英美　西四寶光　天津老德記　保定華英　張家口葆記　石家庄亞麗天　濟南府老德記　奉天中西